EL DIARIO PALENTINO

EL DIA DE PALENCIA

Miércoles, 16 de agosto de 1989 — Núm. 14.929. Precio 50 pesetas

Fundado en 1881

Los funcionarios de Prisiones exigen mayor seguridad frente a la amenaza terrorista de ETA

Madrid, (EFE).

Los representantes de las secciones sindicales de prisiones de UGT y CSIF iniciaron poco antes de las 13,00 horas una reunión con el Director General de Instituciones Penitenciarias, Antonio Asunción, en la que tratarán sobre los principales problemas que afectan a este sector.

Los funcionarios de prisiones, que solicitan mayores medidas de seguridad en las cárceles en las que se encuentran internos presos de ETA, comenzaron diferentes movilizaciones tras la muerte, en Granada, de la madre de un compañero al abrir un paquete bomba dirigido a su hijo, Dionisio Bolivar.

Antes de que se iniciará la reunión, en la sede del Ministerio de Justicia, Angel Miguel Sánchez, portavoz de CCOO, señaló que su sindicato espera obtener información del Ministerio antes de estudiar al posibilidad de emprender acciones de presión, junto con las demás centrales sindicales.

El seretario general de prisiones de UGT, Manuel González, expresó la esperanza de llegar a alcanzar un compromiso con el director general sobre la situación en las cárceles con presos de ETA y la seguridad de los funcionarios, mientras que el representante de la Confederación Sindical Independiente de Funcionarios (CSIF) mostró su escepticismo ante esta reunión.

La Unión de Funcionarios de Instituciones Penitenciarias, que no ha sido convocada a esta reunión, hizo público un comunicado en el que hace un llamamiento para que «a partir de hoy ningún funcionario de prisiones entre de servicio» y reiteró la aprobación inmediata de medidas como la instauración de cadena perpetua para los presos terroristas y una mayor seguridad para los funcionarios de prisiones. (EFE)

EL INFIERNO DE BEIRUT.- **Un pequeño libanés permanece junto a los restos de lo que fue su vivienda, destruida por un bombardeo, en la zona musulmana de Beirut occidental. Cientos de casas quedaron destruidas durante los fuertes enfrentamientos entre las tropas cristianas, leales al jefe de la armada Michael Aoun, y fuerzas sirias con sus aliados. (TELEFOTO ERE/REUTER)**

Juventud de todo el mundo peregrina a Santiago

Roma, (EFE).

Parte de los miles de jóvenes de todo el mundo que peregrinarán con el Papa en su visita a Santiago de Compostela ya le han precedido en su viaje a la ciudad donde reposan los restos del apóstol.

El programa de actos comenzará con el recorrido a pie que hará Juan Pablo II en los últimos cien metros del Camino de Santiago y culminará con el encuentro del próximo día 19 y la misa del 20, en el Monte del Gozo, a la que está previsto que asistan unas 300.000 personas.

Fuentes del Comité Organizador de la Jornada Mundial de la Juventud dieron a EFE como número definitivo de jóvenes, sin contar a los españoles, el de 50.000 , procedentes de todos los continentes, aunque en su mayoría son europeos.

De Latinoamérica llegarán a Santiago unos 500 jóvenes, otros 200 acudirán desde Canadá, Estados Unidos, Australia y Nueva Zelanda, 130 asiáticos y un centenar de africanos.

Los medios empleados para llegar a Santiago serán muy variados: avión, barco, tren, autobús, vehículos privados, caballos, mulos, bicicletas y a pie, siguiendo principalmente las rutas que, desde Francia y Europa central, confluyen en Roncesvalles.

Un grupo de 25 irlandeses llegará en bicicleta, mientras que un número no determinado de franceses y de otros países europeos llegará por vía marítima desde el puerto galo de La Rochelle.

Tráfico

117 muertos en «el puente»

Madrid, (EFE).

Ciento diecisiete personas resultaron muertas, 86 heridas graves y otras 60 sufrieron heridas leves en los 94 accidentes de tráfico registrados en las carreteras españolas desde las tres de la tarde del pasado viernes hasta la medianoche de ayer martes, informó hoy a EFE la Dirección General de Tráfico.

El número de víctimas mortales coincidiendo con la cifra de muertos de la «operación salida de agosto», que al igual que este «puente» de la Virgen se desarrollo entre un viernes y un martes, si bien en esta ocasión el desplazamiento de vehículos ha sido mucho menor.

PALENCIA

- Contra el almacén de pararrayos radiactivos
- Piraguas y fútbol, en el deporte palentino
- Sucesos: Robos
- Eclipse de luna
- Acuerdos de la Comisión Municipal de Urbanismo
- "Las vacaciones de..." Pedro Pablo Abad
- Oficios y beneficios: Un profesor de francés

M.C.D.2022

JUEVES 17

Santoral: Ss. Jacinto cf.; Acacio, Cuadrado, Estratónico, Liberato, Bonifacio, Servio, Rústico, Rogato, Séptimo, Máximo, Mamés, Mirón, Paulino, Juliana, Eutiquiano, Cipriano ms.; Amor, Becán, Alipio, Cecilia, Benedicta, Reinilda, Clara, Donato, Ernán cfs.; Anastasio, Jacinto, Juan obs.; Carlomagno mj.

Sale el sol a las 7,27 h. y se pone a las 21,10 h. La luna sale a las 21,26 h. y se pone a las 07,38 h. Luna llena el 5,7 en Acuario.

Refrán: "Burlaos con el loco en casa.

EFEMERIDES

1502 Cristóbal Colón toma posesión del territorio de Honduras en nombre de los Reyes de España.

1558 Al mando de Alejandro farnesio, los tercios españoles entran en la ciudad de Amberes tras un asedio de casi un año.

1843 Se crea en España el sello adhesivo de correos, aunque el decreto no tuvo efectividad hasta el 1 de enero de 1850.

1892 Nace la actriz norteamericana Mae West, considerada una de las primeras vampiresas del cine.

1945 Muere el escultor español Jaime Otero Campo.

1958 Falla el primer intento de enviar un cohete a la Luna.

1962 Por primera vez, dos astronautas soviéticos dan la vuelta a la Tierra.

EL DIARIO PALENTINO
EL DIA DE PALENCIA
Palencia: Mayor, 67 – 34001. Apartado de correos, 17
Teléfono: Redacción, 744822. **Anuncios y suscripciones,** 740417
FAX, 743360 **Depósito Legal:** P-2-1958

Presidente editor: José Luis Alonso Almodóvar; **Gerente:** José Luis Alonso Cruz

Director: JOSE MARIA RUIZ DE GOPEGUI Y SANTOYO. **Redactor jefe:** Gonzalo Ortega Aragón
Jefe de talleres: Francisco del Campo

Ventanal

Quintana del Puente. FOTO LUIS

CARTELERA

DONSANTIAGO: *"La divertida noche de los Zombis"* (18)(5,30-8,15-10,45)

REY DON SANCHO: *"Tiro Mortal"*(5,30-8,15-10,45)

ORTEGA: *"Karate Kid III"* (18) (5,30-8,15-10,45)

AVENIDA 1: *"Cariño, he encogido a los niños"*(T.) (5,30-8,15-10,45)

AVENIDA 2: *"Arma Letal II"* (T.) (5,30-8,15-10,45)

AVENIDA 3: *"En busca del valle encantado*(T.) (5,30)
"Dirty Dancing" (8,15) (10,45)

AVENIDA 4: *"Su cuarto deseo"*(T.) (5,30-8,15-10,45)

SORTEOS

Lotería primitiva

Jueves, 10 de agosto
5-16-31-34-39-40
C 12

BONOLOTO

Domingo, 13 de agosto
3-12-22-25-39-45
C 36

Lunes, 14 de agosto
5-13-24-27-29-49
C 11

Martes, 15 de agosto
10-16-20-26-36-40
C 22

Miércoles, 16 de agosto
8-13-22-23-30-40
C 4

FARMACIAS

Miércoles, 16: D. José María Fernández Nieto (Mayor, 40) y doña María del Carmen Gutiérrez Martín (María de Molina, 12).

Jueves, 17: D. Isidoro de Fuentes Fenech (Lope de Vega, 7) y doña Regina García Toral (Avda. Valladolid, 24).

Servicio Nocturno: Don José María Fernández Nieto (Mayor,40). Tfno. 742470. Diariamente desde las 10,30 de la noche.

TELEFONOS

Hospital General "Río Carrión"	72 29 00
Urgencias H."Río Carrión"	74 40 11
Hospital Provincial "San Telmo"	72 82 00
Casa de Socorro	72 24 81
Clínica Cruz Roja	72 41 00
Clínica "Virgen de la Salud"	74 77 00
Ambulancias	75 22 40
Policía (urgencias)	0 91
Policía Nacional	74 27 15
Protección Civil	0 06
Bomberos (Palencia capital: 080)	0 80
Subsector de Tráfico	72 06 88
Guardia Civil	72 28 04
Policía Municipal	74 76 77
Ayuntamiento	74 97 00
Renfe -información-	74 30 19
Autobuses Renfe	74 32 22
Taxis parada Federacón	74 21 26
" " Pasaderas	74 08 10
" " San José	72 00 16
" " Est. RENFE	74 39 19
" " San Lázaro	72 20 76
Iberduero averías	74 25 57

ACTOS Y CONVOCATORIAS

Cine: Hoy miércoles tendrá lugar en el auditorio de los Jardinillos la proyección de la película "Golfus de Roma", de Richard Lester. El acto, programado por el Departamento de Cultura del Ayuntamiento, dentro de "Verano Cultural 89", dará comienzo a las 22,30 horas.

Concierto Rock: El viernes 18 de agosto el grupo de rock "Ultima hora", dará un concierto en el Auditorio del Salón, a las nueve de la noche.

Exposición de juguetes antiguos :El Departamento de Cultura de la Diputación ha ampliado el horario de visita de la exposición de juguetes antiguos, instalada en el Centro Cultural Provincial. Además del horario de tarde (de 6 a 10) se añade uno de mañana, de 11 a 14 horas. Esta exposición permanecerá abierta hasta el 15 de septiembre, de lunes a viernes.

Exposición :El pintor Rufino Martín Botrán, de la agrupación palentina "Muriel", expone hasta el 20 de agosto en la sala cultural del Ayuntamiento de Cabezón de Pisuerga.

Música folk: El grupo "Tierra de Campos" actuará el viernes 25 de agosto, en el auditorio del Salón, a partir de las 20,45 de la tarde, dentro del "Verano Cultural".

Conferencia: Félix Buisán Cítores, académico de la Institución "Tello Téllez de Meneses", pronunciará hoy miércoles una conferencia acerca de "Fiestas pintorescas españolas", en los locales del Club de Amigos de Alemania, a partir de las 7,30 de la tarde. A la conferencia, que se incluye dentro del XXVI Curso de Español para alemanes, podrán asistir todos aquellos interesados en el tema.

M.C.D.2022

El rincón

J. L. de Román

Metralla

Qué se hace cuando la batalla está tan lejana. Qué hacer cuando la guerra se mete en casa por el televisor, y las bombas y los muertos parecen de película, mientras se enfría la comida en la mesa.

Un anciano esta sentado sobre las ruinas de su casa. No llora, ni hace gestos de dolor, ni de rabia. Sólo mira al vacío. Es un "vídeo-clip" de la realidad, sin música. Una composición silenciosa y trágica que se repite monótonamente cada jornada, como una pesadilla sin fin.

Cristianos, musulmanes. No hagas a nadie lo que no quieras que te hagan a tí. Ama a tu prójimo...Bombardea a tu hermano en nombre de Dios y pídele a Ala que te lleve a la victoria en este día. Qué se hace cuando la metralla se aloja en el cuerpo de un hombre a miles de kilómetros. Abrir otra cerveza y continuar mirando la pantalla. Quizá tratar de intuir el miedo y el estremecimiento de quien lo acaba de perder todo, hasta el odio

Qué hacer cuando los obuses estallan entre dos anuncios publicitarios. Qué se hace cuando la historia no se puede rebobinar. Cuando no hay segundos ni terceros planos, ni previsto un final feliz para dormir tranquilo esa noche. La mirada de aquel niño tenía el color de los escombros. Cómo explicarle de dónde llegó tanta madrugada rota, si él nació en una de ellas.

Una mujer levanta los brazos y clama al cielo para que todo termine y alguno de sus hijos pueda volver con vida a su lado. Como si el cielo tuviera el poder de quitar las vendas de los ojos de los hombres. Como si de los dioses dependiera tanta destrucción en las tierras de la tierra. Las imágenes no son demasiado buenas. La comida se enfrió del todo.

Qué se hace cuando la guerra se te mete por una de las ventanas y te cierra los ojos. Qué hacer cuando la batalla está al otro lado de la pared. Rezar, disparar, huir...El tiempo: para mañana se esperan cielos nubosos en la zona norte, con riesgo de precipitaciones...

RETABLILLO

AIRE FRESCO

Hénos ya en las vísperas de la nueva visita del Papa a España. El camino de Santiago se ha tornado río caudaloso de peregrinos, con el corazón puesto en la ciudad compostelana. Nos dicen que de cada 100 romeros 95 son jóvenes. Marchan animosos y alegres, a impulsos de su fe generosa.

Magnífico el ejemplo de la juventud ante la convocatoria papal y jacobea. La verdad es que necesitamos el aire fresco de su mensaje, cuando por doquier se alzan voces apocalípticas asegurando que la juventud se encuentra desnortada y perdida. Aún perduran en ellos valores eternos, transcendentales, a los que no ha podido sofocar la mala hierba de una sociedad hedonista, ambigua y pragmática, que les niega tantas cosas. Aún quedan jóvenes limpios sobre los que construir la esperanza.

¿Y qué esperan encontrar en Santiago de Compostela? ¿Qué, de su encuentro con Juan Pablo II? Cada joven es un mundo, pero en los que ahora peregrinan se escucha una respuesta generalizada: la autenticidad sin aspavientos, la reafirmación, alegre y festiva, de una espiritualidad necesaria, que copn frecuencia aparece dormida. Realmente la respuesta se encuentra en ellos mismos, en su propio talante. Santiago Apóstol y el Papa no son sino la ocasión para proclamar sus sentimientos ante el mundo.

Regresarán para seguir cayendo y levantándose, para continuar viviendo, en suma, pero también con la voluntad renovada de proclamar la necesidad de la fe como palanca y compromiso en un mundo que no cree y que pasa de todo lo que no sea gozo inmediato y alienante.

EL INDICE ESE

En buena lógica el conocimiento de los resultados del IPC de julio a los políticos responsables debería haberlos dejado de piedra y al peresonal de a pie, preocupado. Los segundos nos hemos sonreido. ¿Qué han sentido los primeros?

Seguramente habrán pensado que los equivocados no son ellos, sus cálculos y proyectos, sino la sociedad...

Cuando apenas se ha pasado la mitad del periodo señalado y ya se ha desbordado la totalidad del índice calculado para un año entero, parecería lógico que el máximo responsable de tamaño desajuste hiciera las maletas y se fuera a casa, donde sus errores no tuvieran tanta trascendencia. Aquí semejante decisión está reñida con la prepotencia. Se anuncian por enésima vez medidas correctoras y que siga la broma. El españolito pasa por lo que le echen. ¡Y luego dirán que la "herencia" es mala! A buenas horas un país menos adormecido y despolitizado consentiría lo que viene ocurriendo con el IPC sin pedir la cabeza del máximo responsable...

El coste de semejantes errores económicos seguirá pesando, ¡vaya paradoja, dada la coloración política del Gobierno!, sobre las rentas del trabajo primordialmente y "adecentar" un convenio colectivo constinuará constituyendo poco menos que uno de los trabajos de Hércules.

¡Caramba con el índice de los precios... y quien lo trajo!

UNA PREGUNTA

Cruzan por las carreteras de España los portugueses, que, procedentes de cualquier nación europea, se dirigen a su tierra para las vacaciones y los que, agotadas ya, retornan al tajo. Al bordear nuestra ciudad se sorprenden viendo enormes paneles con la imagen de los políticos. que allá por junio bajaron a la arena electoral. Leen las sonoras frases, con las que intentaron "enganchar" los votos. Ante la presencia de la propaganda, algunos, entre ingenuos y maliciosos, preguntan:

–¿Pero es que todavía estáis de elecciones en España?...

Los partidos políticos, que poco menos que nos prometieron el reino de los cielos en la tierra si dábamos el voto a sus candidatos, mientras les llega la oportunidad de cumplir las promesas aquellas bien harían retirando la propaganda. que ya que no vayan a solucionar nuestros problemas, por lo menos que eviten la anacronía de los carteles.

UN PLENO...

Nos dice telefónicamente una lectora:

–Comentaban ustedes que posiblemente el contenedor con escombros localizado en la calle Mayor así continuaría desde el viernes hasta el miércoles. Pues han acertado; si tuvieran el mismo tino con "la primitiva", se forrarían. Pero hay más. No ya sólo escombros, es que no faltan amas de casa, que, incapaces de aguantar la bolsa de la basura en su impoluto hogar, bajan de tapadillo y la depositan en el contenedor, con lo cual el aspecto astético ha resultado bastante más perjudicado . Entre escombros y basura, parecen preferibles los primeros, ¿no?

Ninguno, señora nuestra, ninguno. Insistimos: la dejadez de unos podría corregir con la intervención responsable de quienes tienen atribuciones para ello.

P.M.B.

Contribuya a crear vida en el Tercer Mundo

En estos momentos, en varios países del Tercer Mundo es posible la vida gracias a las más de 50.000 personas que colaboran con Intermón.

Un cubo, una azada y una pala	1.660,–Ptas.
Semillas y aperos de labranza	6.700,–Ptas.
Un arado	17.200,–Ptas.

Usted también puede ayudarnos. Llámenos al (93) 301 29 36 o envíenos este cupón. Su contribución, por modesta que pueda parecerle, nos resultará de gran ayuda.

intermón
por un mundo solidario
Roger de Llúria, 15. 08010 Barcelona. Tel. (93) 301 29 36

Yo también quiero contribuir a crear vida

Cumplimente este cupón y marque con una cruz (X) la casilla de su elección. Recórtelo y envíelo, en sobre cerrado y franqueado, a: Intermón. Roger de Llúria, 15. 08010 Barcelona.

Nombre y apellidos: _____
Dirección: _____
C. P.: _____ Población: _____
Provincia: _____

☐ Adjunto un cheque a nombre de Intermón, para la ayuda al Tercer Mundo.
☐ Estoy dispuesto a colaborar con Intermón. Envíenme información de sus programas de ayuda al Tercer Mundo.

M.C.D.2022

RAMON ARECES, UN ESPAÑOL DE CASTA

Por José Ramón ALONSO

El pueblín de La Mata está a muy poca distancia de Grado, en el mismísimo cogollo de las Asturias de Oviedo, y hay quien dice, exagerando algo, que en los días de buen viento desde La Mata se oyen las campanas de la catedral, aquellas mismas que fueron heridas a cañonazos muchos años hace. Allí y en un 15 de septiembre de 1905, con signo de Virgo en el gran misterio del Zodíaco, vino al mundo Ramón Areces Rodríguez, en familia de campesinos, y de campesinos pobres, porque en Asturias raro es el privilegiado propietario de más de media hectárea. La vocación de los mozos pobres era entonces la de emigrar, los unos a Méjico, otros a Cuba, y pueblos había que contaban con menos mozos en el propio lugar que en La Habana. La decisión habanera de Ramón Areces fue obligada, porque tenía en Cuba tíos y primos, y no se si entonces hasta hermanos. Las literas del trasatlántico "Alfonso XIII" costaban entonces 1.500 reales. Y allá se fue, navegando doce días, desde Gijón hasta La Habana.

Se cuenta que muchos años hace, cuando un mozo asturiano desembarcó en Cuba se tropezó en el muelle con un peso de plata, y le dio una patada, diciendo:

-¡Pero coño, ya empezáis!.

Acaso no sea cierto, aunque merezca serlo. Lo que si lo es es la historia de aquel a quien preguntaron de qué provincia era, y al decir de Asturias le contestaron:

-¡Hombre, eso es una carrera!

En la Cuba próspera de los años veinte, en pleno "boom" mundial, ser asturiano era en verdad una carrera, y Ramón Areces la inició en los almacenes "El Encanto", no detrás de un mostrador sino escoba en mano y llevando paquetes, tal como entonces se decía que hacían con sus hijos los millonarios norteamericanos. Cuando regresa a España es un joven indiano, de los medianamente afortunados. No ha hecho el servicio militar, pero único sustento de madre viuda es excedente de cupo, y basta. Con cinco mil duros de su propio peculio -"cuarenta en kilo", decían algo jactanciosamente aquellos monedones de plata-, y algo prestado, en 1940, recién acabada la guerra de España, compra una tienda en Madrid, que pretenciosamente se llama "El Corte Inglés". Cuatro décadas más tarde, el dueño de aquella tienda posee decenas de empresas y es el hombre más rico de España. Los americanos, que son unos fisgones, le asignan por encima de 5.000 millones de dólares. Y han calculado corto, según dicen sus apresurados biógrafos de días pasados.

Lo que hizo la fortuna de Areces fueron el trabajo, unido al talento y a la constancia, y para hacerse millonario trabajando duro no hacía falta que estudiase en el Canadá Ciencias Empresariales, ni mucho menos aún en Nueva York se interesase por el comercio internacional, con diplomas académicos más o menos fantasiosos o inventados. La Universidad de Oviedo, mi alma mater, le hizo "honoris causa", y no le hacía falta más para lucir toga, birrete y anillo de doctor. Porque Areces era el más típico ejemplar de asturiano, en competencia con muy pocos otros ejemplares, entre ellos Pepín Fernández, su gran rival en el negocio de los grandes almacenes, que ambos dominaban. Un día hubo en que las "Galerías Preciados" vendían veinte veces más que "El Corte Inglés", pero aquellas "Galerías" declinaron desde que faltó Pepín Fernández. Pepín y Ramón no tenían quien les mojase la oreja en los prósperos años sesenta, y los dos acumulaban éxitos y millones a partes iguales.

La riqueza jamás cegó a Ramón Areces, ni le hizo perder la sencillez de su carácter. Viudo muy pronto, su amistad con la viuda de Koplowitz, la hermosa marquesa de Casapeñalver -un título cubano-, hizo la felicidad de Ramón, pero ¡ay!, eso dura poco, y la hermosa marquesa murió de un cáncer, dejándole esta vez viudo sentimental. Jamás tuvo hijos, y ya se sabe ese viejo refrán de "a quien Dios no da hijos, el Diablo le da sobrinos", aunque los sobrinos de Areces no tengan nada de diablos. Gustaba Areces moderadamente de la comida, muy poco de los vinos y licores, no rehusaba nunca una buena fabada, vestía correctamente aunque sin afectación, y el único detalle vestimentario era el gran pañuelo blanco asomado por el bolsillo superior de su americana. Estimaba a sus amigos, y en las grandes fiestas les obsequiaba con algunas corbatas de seda, con la etiqueta de "El Corte Inglés", como es claro. Jamás se interesó por la política, y ante los políticos sentía cierto desdén, ya que les tenía por un tanto vagos. Mientras su salud se lo permitió, Areces se levantaba todos los días a las siete de la mañana. Y como Ruiz-Mateos, antes de las nueve estaba en su despacho. Lo abría con su propia llave.

¿Fue Ramón Areces el prototipo del indiano? Acaso, pero con nuevas formas, porque los tiempos han cambiado. No se limitó a reconstruir la iglesia de su pueblo, y fundar una escuela, y hacerse una gran casa, sino que creó una Fundación, sobre la cual han llovido miles de millones, y acaso muchos más cuando su testamento sea ejecutado. Como quien esto escribe, era asturiano desde la distancia, y no precisaba del contacto físico con su tierra para amarla. Todo en su ser era asturiano, desde los apellidos hasta el acento, que no había perdido pese a su paso por La Habana, por Montreal y por Nueva York, aunque a penas se le notaba. Tenía casta, es decir, era a su modo un auténtico aristócrata de la sangre. La de los títulos no le interesaba.

En definitiva, un gran español y no sólo un gran asturiano. Nunca jamás recibiré la amable cortesía de sus corbatas. No importa. Como Ramón Areces también llevo luto en la corbata y en el alma.

(IBERIA PRESS)

Desde los Alpes

IGLESIAS PERDIDAS

Alberto A. Torres S. J.

Desde esta parroquia de Zurich, que es la mayor de to Suiza, a la que vine citado por una llamada telefónica Obispado allá en junio, desde estos lagos de cristal y es cumbres alpinas..., siento la nostalgia intelectual del mund americano que dejé a la espalda.

Y de él la pena profunda de la Iglesia y las Iglesias que despueblan. La mía actual es otra circunstancia, Suiza muy otra cosa, como lo es Centroeuropa, pero de esto h blaremos otros días, si a mano viene, que vendrá.

Cuando salí de los Estados Unidos y, desde los 10.00 metros de altura, distinguía muy bien las vidas distintas las Iglesias negras de las Iglesias blancas. No que la Iglesia las Iglesias, distingan de colores, pero sí que las hay con blancos o más negros unas que otras.

Hablo de las Iglesias con parroquianos mayoritariamen blancos y digo que en los últimos años han perdido mu afición. La Iglesia Unida de Cristo, por ejemplo, ha perdido 20%, la Episcopaliana un 28%, las Metodistas un 18%, la los Discípulos de Cristo nada menos que un 48%. Total, qu las Iglesias, de mayoría blanca han perdido más de cinc millones de fieles.

Y el caso es que, en ese mismo tiempo, 25 últimos años, los Estados Unidos han aumentado en 47 millones de ciudadanos y que la Iglesia Católica ha subido un 16%.

Eso las Iglesias de mayoría blanca. Las otras, las Iglesias protestantes de mayoría negra, han ganado adeptos, simpatizantes y fieles. Sale de ojo a cualquier observador el que hayan sido las Iglesias de estilo conservador las más favorecidas por el aumento progresivo de su parroquia. Por ejemplo, los Fundamentalistas, los Pentecostales y los Carismáticos. Y aquí a pensar...

1. La primera razón de aquellas pérdidas y de estas ganancias está en la tasa de natalidad: los blancos tienen pocos hijos y numerados, los negros apuestan a familias numerosas con mucho mayor sentido de paternidad y filiación. Razón sociológica de más profundas raíces religiosas sociales, políticas, etc.

2. En estos 25 años peregrinos ha habido Iglesias (la Católica una de ellas) que han entonado tanto la tolerancia que han conducido a sus feligreses a la pérdida de identidad (no saben quiénes son ni qué hacen ahí) y al desconcierto.

3. Por los años 60 hubo mucho aventurero de tonsura que, tocado de liberalismo indiscriminado, ondeó tanto las banderas del movimiento antiautoritario dentro de la Iglesia que la generación joven tuvo a la Iglesia por una organización secular más y la abandonó.

4. Hubo tanto sociólogo barato por los púlpitos y tanta sociología por los documentos obispales, tanta primacía de lo sociopolítico sobre lo espiritual, que los creyentes pensaron si la fe no sería sociología, se desilusionaron con razón y se fueron sin ella.

5. Iglesias hubo, la americana por ejemplo, que, al patrocinar tanto la emancipación de la mujer y la homosexualidad, armaron el gran tiberio dentro de las paredes eclesiales y entonces el pueblo conservador se largó de las iglesias. Las consecuencias son la crisis o escándalo, la desilusión siempre, la sensación de engaño y... la espantada. No es que cambien de Iglesia o de Credo, no, sino que, al salir de su Iglesia, la mayoría se sacuden el polvo de sus sandalias religiosas y se van de irreligiosos por la vida.

Uno escribe convencido de que, hoy por hoy, toda reflexión y análisis sociológico sobre la decadencia de las Iglesias no hace pensar a los responsables, ni siquiera vuelve responsables a los irresponsables, pero sí culpables del escepticismo y del ateísmo baratos de quienes pagan las consecuencias.

Zurich, agosto, 1989.

M.C.D.2022

Comisión Municipal de Urbanismo

Informó favorablemente 8 licencias de obras y un Estudio de Detalle

La Comisión Municipal de Urbanismo, Fomento y Medio Ambiente celebró sesión ordinaria el lunes 14 de agosto con un orden del día amplio que incluía nada menos que trece solicitudes de licencias de obras. Ocho de ellas fueron informadas favorablemente. Son las relativas a la adaptación de un local a bar en la calle Alfonso VIII, 8 que solicitaba Rafael Valiente; la de Francisco Javier Bustillo para adaptar local comercial a bar en Plaza Bigar Centro; la de Primitivo Núñez Fuente, en representación de "Campos Góticos, S.A.", para construcción de veinte viviendas adosadas en Avenida Campos Góticos y calle Las Encinas. También fueron informadas favorablemente las de José Luis Cobo para ampliar local destinado a bar en calle La Bondad; Hermanos González Elices para derribar edificios en ruina en calle Las Monjas y calle General Mola; Isabel Sánchez para adaptar local comercial a restaurante en calle Casañé 8; la de C & A MODAS, S.A. para construcción de locar comercial destinado a tienda de ropa en el Centro Comercial Las Huertas, de la Avenida de Madrid y la de José Castrillo Marcos, en representación de COSEPAL, S.L., para adaptación de local comercial a oficina en calle Conde Vallellano 8.

La que solicitaba INTERCACIA, S.A. para construir nueve viviendas en calle Becerro de Bengoa 8 presenta varios problemas que deberá solucionar el solicitante antes de obtener la licencia. En el caso de Francisco Palacios que la pedía en representación de Palencia Viviendas, S.A. para construir seis viviendas, bajos comerciales y garaje en calle San Bernardo 2, se trataba únicamente de dar cuenta de una resolución de la Dirección General de Patrimonio que atiende algunos aspectos de la reclamación del solicitante y otros no. La solicitada por Carrocerías de Prado para construir una nave en una parcela del Polígono Industrial Nuestra Señora de los Angeles quedó pendiente porque el colector pasa por debajo de donde se quiere construir esa nave y hay que esperar a que el ingeniero industrial del Ayuntamiento informe sobre el tema. También quedaron pendientes las solicitadas por Pedro González Elices para construcción de viviendas en Avenida San Telmo, frente al Hospital Provincial y la de Cándido Puebla, en representación de Almar, S.A. (PRYCA), para adecuar local de hipermercado en el Centro Comercial Las Huertas, de la Avenida de Madrid, ésta última porque faltaba de completar el expediente con el informe del jefe del Parque de Bomberos.

ALINEACIONES URBANISTICAS

La Comisión de Urbanismo acordó dar las alineaciones urbanísticas solicitadas por Félix Fernández para solar de las calles Francisco Pizarro y Floridablanca; Teodoro Rebollo para solar de la calle Floridablanca; Javier Pérez Helguera para finca de la calle García Morato; Valentín Rodríguez para solar de la calle Peregrinos y la solicitada por José Luis Guerendiain, en representación de Promociones Residenciales Castellanas, S.A., para solares sobre los que se ubican los bloques 37D, 37E, 39A y 39B situados entre las calles Obispo Fonseca, San Juan de la Cruz, Prolongación Fábrica Nacional y Circunvalación Oeste.

Posteriormente informó favorablemente el Estudio de Detalle de José Antonio Núñez para ordenación de volúmenes y señalamiento de alineaciones en un solar de la calle Gran Capitán, esquina a la calle Juan de Austria. Este tema se verá nuevamente en Pleno.

EXPEDIENTES DE RUINA

En la misma reunión se vieron dos expedientes de ruina. Eran el de declarar en estado ruinoso el inmueble 53 de la calle Mayor y Becerro de Bengoa con las correspondientes medidas cautelares para evitar peligros de derrumbamiento y daños y el de declarar en estado ruinoso el inmueble número 3 de la calle Juan de Castilla, también con sus medidas cautelares. En el primer caso, el informe técnico dice que no es posible de ninguna manera

gación Municipal de Tráfico no lo había estudiado e informado.

apear o apuntalar los elementos ruinosos como la cubierta y que ésta debe ser derruida o bien sustituida por una nueva, pero como se trata de un edificio declarado en ruina el propietario dice que no puede poner cubierta nueva y si la tira entonces el inmueble quedaría inhabitable. Para resolver este dilema la Comisión decidió esperar al informe jurídico que dirá si los inquilinos tienen o no que irse de la casa.

En cuanto al inmueble de la calle Juan de Castilla se acordó volver a requerir al propietario para que presente un proyecto de demolición completa del edificio a excepción de la fachada que debe conservarse, algo en lo que se muestran de acuerdo Patrimonio y Ayuntamiento. También se acordó acometer subsidiariamente, ya que no lo hace el propietario, el cerramiento de puertas y ventanas del inmueble en tanto se procede a la demolición para evitar que entre gente con el consiguiente riesgo.

Por último, la Comisión de Urbanismo consideró positivo dejar pendiente una solicitud de la Comunidad de Propietarios de los números 15 y 17 de la calle Los Trigales para cerrar con cadena o mojones un terreno existente en la comunidad para carga y descarga de los locales comerciales, dado que la Dele-

En el «Verano Cultural»

«Yedra», con aires de jota

El grupo palentino de folk "Yedra" actuó ayer martes en el auditorio del Salón, dentro del "Verano cultural" organizado por el Departamento de Cultura del Ayuntamiento. La agradable temperatura propicio que asistiera numeroso público, que disfrutó con los aires de jota castellana del grupo. En la fotografía de LUIS, un momento de la actuación de "Yedra", que una vez más dio muestra de su calidad y buen hacer dentro del campo de la música folk.

Concentración contra almacén de pararrayos

Tres mil personas en Calahorra de Boedo

Alrededor de tres mil personas asistieron ayer a la concentración convocada por la asociación en contra de la instalación de un almacén de pararrayos radiactivos en Villameriel, la cual tuvo lugar en la localidad de Calahorra de Boedo.

A la concentración acudieron vecinos de veintidós pueblos cercanos a Villameriel. La citada asociación pretende que el Ayuntamiento de esta localidad apruebe en pleno la determinación de que el almacén no va a ser ubicado en dicho término, de forma que el asunto quedé definitivamente zanjado.

El presidente de la Diputación Provincial, Jesús Mañueco, asistió a la concentración, en la que anunció su intención de reunirse con los alcaldes de los pueblos afectados, con el fin de abordar el problema. Por su parte, el alcalde de Villameriel, según diversas fuentes, ha decidido presentar una denuncia contra los organizadores de la concentración.

Concierto de la Banda Municipal de Música

La Banda Municipal de Música ofrece mañana jueves un concierto en el Salón, a las 8,45 de la tarde, en el que interpretarán el siguiente programa:

PRIMERA PARTE

"Pedrito de la Cruz", pasodoble, de J.A. Martín

"Noche madrileña", estampa lírica, de F. Alonso

"Agua, asucarillos y aguardiente", selección, de Chueca

SEGUNDA PARTE

"Marcha militar" de Schubert

"La isla de las perlas", selección, de Sorozabal

"Marcos de Celis", pasodoble, de J. Cuesta

Contribuya a crear vida en el Tercer Mundo

En estos momentos, en varios países del Tercer Mundo es posible la vida gracias a las más de 50.000 personas que colaboran con Intermón.

Usted también puede ayudarnos. Llámenos al (93) 301 29 36. Su contribución, por modesta que pueda parecerle, nos resultará de gran ayuda.

intermón por un mundo diferente

Roger de Llúria, 15
08010 Barcelona. Tel. (93) 301 29 36

M.C.D.2022

Oficios y beneficios

Pedro Saiz Alonso: profesor de Francés

Paloma Iriondo

Pedro Saiz Alonso ha sido y es un hombre apasionado por los medios de comunicación, con los que desde siempre y aún hoy colabora activamente, pero él tiene también otra faceta fundamental en su vida profesional: la de profesor. Y es que Pedro Saiz ha sido durante más de veinticinco años profesor de Francés del colegio de los Maristas, y es esta vertiente profesional suya a la que hoy vamos a hacer referencia en nuestros "Oficios y beneficios". Buscábamos un maestro de los de "antes" de los que conocieron diversas generaciones y etapas de la vida palentina y le encontramos a él...

Palentino –ya que aunque nacido fuera de la provincia, se considera como tal por derecho propio al llevar en ella desde la primera infancia–, fue en 1948 cuando comenzó a trabajar en Radio Cadena –entonces llamada Radio Palencia– donde al final estaría durante más de treinta años como locutor e informador. Pero Pedro Saiz, había estudiado Magisterio, especializándose en la lengua francesa en la anbtigua Escuela Superior de Idiomas de Madrid, y poco después, y a consecuencia de una petición personal de los Hermanos Maristas, tendría oportunidad de comenzar a ejercer esta profesión entrando a formar parte del claustro de profesores de este colegio.

Empezó a ejercer en los Maristas en el año 1957 y allí continuó hasta hace tres años cuando hubo de dejarlo a consecuencia de la falta de alumnos matriculados en Francés en una época en la que el Inglés se ha convertido en un idioma rey.

Después ha seguido impartiendo sus clases en distintos colegios, simultaneando siempre esta profesión con sus colaboraciones con los distintos medios de comunicación.

En la actualidad, da clases en el colegio de las Angelinas, dedicándose asimismo a la publicidad –es propietario de una agencia– y colabora en este campo con todos los medios de comunicación palentinos.

Han sido muchos los años en los que Pedro Sainz ha simultaneado ambas profesiones, pero siempre a lo largo de ellos y tal y como el mismo reconoce, ha considerado su faceta de profesor como un hobby; "me gustaba porque siempre me he encontrado bien entre mis alumnos..." y a su trabajo en la radio como su verdadera profesión. A este "hobby" en el que se ha volcado a lo largo de casi treinta años vamos a referirnos en nuestra conversación con él.

ALUMNOS CON MAS RESPETO

– Usted ha sido profesor durante casi treinta años. ¿Como ha ido evolucionando a lo largo de este tiempo la relación alumno-profesor?

– Hace treinta años los alumnos tenían más respeto a sus profesores. No porque los profesores fueran más "huesos" o enérgicos, sino porque la educación en la familia era más rígida y los chavales venían al colegio con cierto temor a los padres que luego no podían evitar sentir también por el profesor. Hoy eso ha cambiado, los padres son amigos de sus hijos y eso se transmite al profesorado y hay mayor simpatía y apertura hacia los profesores.

– El centro donde usted daba sus clases era privado. ¿Existía una gran diferencia entre la calidad de la enseñanza que se impartía en los colegios privados y la que se daba en los públicos?

– No había una gran diferencia aunque posiblemente se exigía más en los privados. En aquella época el porcentaje de aprobados en el examen de reválida –que se llamaba "Examen del Estado"– era superior en la enseñanza privada.

Otra diferencia era posiblemente la disciplina que era más rígida que por ejemplo en el instituto donde yo estudié.

– Es evidente que hoy hay mucha más gente joven estudiando

que entonces. ¿A que cree usted que esto es debido?

– Entonces había poca mentalidad para estudiar. La mayoría de la gente con la escuela tenía bastante y solo solían estudiar los hijos de los profesores. La razón de ello sobre todo que existían muchos menos medios, era los años de la post-guerra y la gente bastante tenía con preocuparse de comer. La gente tenía que mandar a trabajar a sus hijos en cuanto tenían catorce años.

– El sistema de enseñanza de entonces, ¿era mejor o peor que el de hoy?

–A nivel general en el "bachiller" de hace treinta años se adquiría una más amplia cultura general mientras que hoy los planes de estudios se especialicen más en diversas materias.

En cuanto a la asignatura que yo daba en concreto puedo decir que en la de los idiomas se ha pasado de la enseñanza de la teoría a la enseñanza del idioma hablado y esto es positivo.

– ¿Hacia donde se orientaban las preferencias en los estudios de los alumnos en cuanto a carreras universitarias se refiere?

– Sobre todo hacia Derecho y Medicina y también hacia Magisterio ya que en esta última carrera, hacia los estudios de Magisterio ya que a ellos se podía acceder desde cuarto de bachiller, es decir no era necesario terminarlo. De todas formas, al final eran muy pocos los que acababan los estudios, la mayor parte se quedaba a mitad de camino.

CHICOS Y CHICAS

– En aquellos años las aulas no eran mixtas, pero después y ya desde hace algunos años lo fueron. ¿Que opinión tiene de este cambio?

– Lo de las chicas comenzó cuando se instauró el COU, hace unos doce años los Maristas y La Salle abrieron sus puertas a las chicas porque eran los únicos colegios privados en los que se daba COU.

Pienso que el cambio fue para mejor, era un estímulo tanto para ellos como para ellas pero sobre todo para los chicos ya que las notas de las chicas eran muy buenas y estos les estimulaba a ponerse a su altura.

– Tras su experiencia, ¿quienes son mejores estudiantes, los chicos 9o las chicas?

– Había notas muy altas, incluso matrículas tanto en unosd como en otros. Pienso que una chica puede ser tan brillante como un chico lo que sucede es que como siempre ha habido abundancia de hombres, era más difícil para ellas llegar a un status profesional.

– Se estudiaba más entonces?

– Posiblemente se estudiase más en aquellos primeros bachilleres que yo dí, pero se estudiaba más de memoria. No quiere decir que la preparación fuese superior a lade hoy.

– Hoy, el idioma rey es el Inglés, entonces no lo era, háblanos de ello.

– En aquellos tiempos se podía elegir entre Francés y el Inglés, pero se elegía el Francés supongo que porque en las familias todos en su bachiller habían estudiado Francés.

–¿Era usted un profesor "duro"?

– No, mis clases procuraba hacerlas con cierta alegría y que los alumnos nunca se sintieran cohibidos para hacer preguntas, trataba de ser un profesor "amigo" como solía decirles al principio del curso.

–¿Era su asignatura, el Francés, la típica asignatura "Mería"?

–No, el idioma, tanto en mis primeros años de enseñanza como hoy, ha sido respetado por los alumnos que lo estudiaban como una asignatura más, y en la actualidad más, porque se tiene un sentido práctico del idioma.

– ¿Sólo se aprende en la escuela?

– No, claro que no, los viajes por ejemplo, dan un conocimiento muy grande . Dan un conocimiento práctico de cómo es la gente y de la evolución propia y de cada país. Los viajes enseñan muchísimo.

– ¿Que importancia le adjudica al aprendizaje de idiomas en la sociedad de hoy.

– Hoy los idiomas tienen importancia capital para cualquier estudiante. El Inglés, impuesto por el mundo de la economía de los Estados Unidos es indispensable y también lo es el Francés por nuestras relaciones con el Mercado Común.

– Hoy la gente joven está un poco desanimada porque aunque se estudien carreras superiores, hay pocas salidas después. ¿Merece la pena tanto esfuerzo para luego tal vez no trabajar?

– Si porque cuanto más sepas, mejor, y creo que el que está capacitado y el que haya hecho unos buenos estudios saldrá adelante, y tarde o temprano encontrará trabajo.

– Ya para terminar, ¿recuerda alguna anécdota de su época de profesor en los Maristas?

–Hay algo que reecordarán muchos de los que estudiaban allí entonces: a raíz de unas inundaciones muy nefastas para Palencia que hubo hace más de veinticinco años, organizamos programas en la radio pidiendo ayuda al pueblo palentino y los alumnos del colegio llamaban todas las noches ofreciendo sus propinas de la semana para ayuda de los damnificados...

Esta noche

Eclipse total de luna

Durante largos meses hemos esperado con impaciencia la nueva detección del Cometa periódico Brorsen-Metcalf, cuya revolución sidéres es de 69,060 años, vieldoselé por ultima vez el año 1919, y habiendo sido observado por primera vez en 1847.

Debido a un adelanto de su paso por el perihelio: mínima distancia del Cometa al Sol de 15,5 días, los astrónomos han tenido dificultades para encontrarlo, y una vez redescubierto, su trayectoria y observación serán bastante desfavorables, por lo que esta Delegación Provincial, aprovechará la noche de luna llena, del 16 al 17 de agosto, en que tendrá lugar un eclipse total de luna, para aprovechar el oscurecimiento del cielo provocado por el eclipse, e intentar localizar y ver al Cometa. El eclipse se verá en toda la provincia de Palencia.

A las 2 y 23 minutos de la madrugada del día 17 comenzará a disminuir la luz de la Luna llena al entrar en la zona de penumbra del eclipse. El primer contato con la sombra será alrededor de las 3 horas y 21 minutos. Quedará la luna totalmente dentro de la sombra y se iniciará el eclipse total, a las 4 horas y 20 minutos, y durará hasta las 5 horas y 56 minutos. Es durante este tiempo cuando el cielo quedará totalmente oscuro, con la luna con un color rojo y muy apagado, el momento ideal para buscar el Cometa Brorsen-Metcalf.

Le apuntarán las estrellas Beta de Auriga –Cochero– y las Pléiades-7 cabritas y alfa y tete de Ayriga, en el punto de intercepción o confluencia de ambas líneas. Ascensión recta o AR 6 horas 30 minutos. Declinación aproximada + 41 grados.

La constelación de Auriga estará totalmente al borde del horizonte noreste, haciendo contacto con La Vía Láctea, con su pplano lechoso blanquecino a las 3 y media de la madrugada, y a las 4 horas y 20 minutos de comienzo del eclipse total de sombra, estará en el horizonte noreste, ahora ya perfectamente visible gracias al oscurecimiento del cielo provocado por el eclipse. La Vía Láctea no es visible los días de luna llena sin eclipse de luna. La constelación de Auriga está en parte dentro de la franja blanquecina de la Vía Láctea y es como un triángulo unido a un trapecio.

Animamos a quienes sean admiradores o aficionados a la astronomía a que acudan al Observatorio Astronómico de Cevico de la Torre, la noche del 16 al 17 de agosto.

Delegación Provincial de la Agrupación Astronómica de Sabadell en Palencia

M.C.D.2022

LAS VACACIONES DE...

PEDRO PABLO ABAD

- *«Las fiestas de Vitoria están en la calle. Son populares»*
- *«En el País Vasco se come mucho y bien»*
- *Italia la conozco bien. Desde la Umbría a La Toscana, pasando por el Véneto...»*

Raúl García Diez

Pedro Pablo Abad Hernán es Cncejal de Cultura del Ayuntamiento de Palencia. Amante de la música y del folklore sale de vacaciones con su familia y si se encuentra con una población en fiestas, no dudan en sacar sus instrumentos y participar con su música en la fiesta. Aunque no disfruta de muchops días de vacaciones, durante el verano se traslada a Dueñas, donde puede desarrollar una vida más "veraniega".

–Después de dos veranos ajetreados en el Ayuntamiento, ¿ha salido este año de vacaciones?

–Este verano, felizmente, he disfrutado de nueve días de vacaciones. No lo hacía desde que entré en el Ayuntamiento hace dos años. A pesar de que soy profesional de la enseñanza, lo mismo que mi esposa, y tenemos prácticamente todo el verano libre, mis obligaciones como concejal no lo han permitido hasta este verano. Hemos estado en el país Vasco y en algunos lugares de la costa cántabra.

–O sea, que se han ido de playa...

–Sí. Lo que yo buscaba eran unas vacaciones familiares para poder disfrutar con mis cinco hijos, y la playa es un lugar adecuado para pasarlo bien, sobre todo porque a los niños les encanta. También estuvimos en las fiestas de Vitoria, donde lo pasamos estupendamente.

Pedro Pablo Abad

FIESTAS EN LA CALLE

–¿Cómo ha encontrado esas festividades de la Virgen Blanca de Vitoria?

–Son unas fiestas que aciertan en lo que yo considero esencial. Sacan las fiestas a la calle y las hacen populares, durante el día y la noche. Yo ya las conocía pero cada vez que voy aprovecho para observarlas más a fondo: cómo se preparan, de qué presupuestos cuentan, qué es lo que tiene más respuesta por parte del público, etc...

–De todo ello, ¿saca alguna conclusión positiva que mereciera la pena aplicar en nuestra ciudad?

–Sí, tengo muy claro que nuestros sanantolines han de ser menos días, más intensos y más populares.

–Volviendo a las vacaciones, ¿qué hobbies ha practicado en esas jornadas de playa?

–La natación. Es el único deporte que practico, tanto en la playa, cono aquí en la piscina. Me gusta mucho nadar y siempre que tengo ocasión lo hago. Otra afición nuestra es la fotografía. Nos encanta a toda la familia, así como conocer el arte, el folklore y la música de los lugares donde vamos. En ese sentido preferimos ir a las playas del norte porque son más ricas en esa vertiente y hace mucho menos calor que en el sur.

DISFRUTAR DE LA GASTRONOMIA

–Cuando viaja con su familia, ¿les gusta salir de pic-nic con la tortilla y los "bocatas" o prefieren comer en restaurantes degustando la gastronomía de la tierra?

–Alternamos las dos cosas, aunque preferimos conocer la gastronomía de cada lugar y comer lo más característico. Por ejemplo, estos días he disfrutado de la cocina vasca. En el País Vasco se come mucho y bien. Para los que vamos de fuera es un ritmo de alimentación que a veces no aguantamos. En cuanto a la calidad, lo mejor de aquellos lares son los pescados y mariscos y la carne de ternera. Son productos muy buenos. ¡He podido tomar un Marmitako de atún excelente!

–¿Cómo recuerda las vacaciones en sus tiempos mozos?

–Yo cuando mejor me lo pasé fue en mi época de estudiante en mis últimos años de carrera. Estuve estudiando algún tiempo en Italia y allí pasé veranos maravillosos en la zona de Perussa y en Roma. Sobre todo, aunque conozco desde la Umbría a la Toscana, pasando por toda la zona del Véneto... Lo conocí muy bien gracias a que me doté de una moto con la que podía viajar.

–¿Cuáles serían sus vacaciones soñadas?

–Ir a cualquier extremo; visitar Africa, Oriente o América. Extremo Oriente estaría bien y conocer su cultura, sus gentes, sus maneras de vivir, el arte, la música. No es lo mismo que te lo importen, que te lo infiltren, que el conocerlo "in situ". Tengo buenos amigos que residen en aquella zona y siempre me animan a que los visite y vaya a pasar una temporada por allá; pero no como el turista "Homologado" sino para vivir con una comunidad que me ayude a entrar en contacto con aquella cultura. También tengo amigos que trabajan en América, en pura selva amazónica, y también me invitan en reiteradas ocasiones. Pero viajar es caro, y más para siete personas.

SUCESOS EN LOS PUEBLOS

Le roban un caballo y tres cerdos

Un vecino de Cubillas de Cerrato ha denunciado la sustración en el pago Las Eras de la localidad, de un caballo de raza española, color almazán, valorado en 400.000 pesetas.

También ha sido denunciado ante la Guardia Civil, que personas desconocidas penetraron en la granja "Pisabarros" de Grijota y se apoderaron de tres cerdos de unos 30 kilos cada uno.

–0–

COGIDA TAURINA

En el festejo taurino celebrado el pasado lunes por la noche en Villamuriel de Cerrato, resultó cogido por una res Enrique Luengo González, de 34 años, quien sufrió heridas de pronóstico reservado, quedando ingresado en el Hospital Río Carrión. El jóven Francisco Javier Rabadán Hernández también sufrió una cogida, aunque en su caso sólo fueron heridas leves.

–0–

INCENDIOS

En el monte "flecha y bajada" del término de Mantinos, se produjo ayer un incendio forestal que afectó a un número aún no determinado de hectáreas de monte bajo. El día anterior se produjo otro incendio en el monte Valdecastro de Guardo. Ambos incendios fueron sofocados por los bomberos de Guardo, efectivos de ICONA y de la Guardia Civil.

SUCESOS LOCALES

Robos

El turismo Simca 900 P-21585, se encontraba estacionado en la mañana de ayer en la calle Ruiz de Alda de nuestra ciudad, cuando fue sustraído mediante la realización de un puente eléctrico. Momentos después, el vehículo colisionó contra una farola en la calle Héroes de Belchite, la cual quedó arrancada totalmente. El coche continuó sin detenerse, saliéndose de la vía posteriormente en la calle General Elorza, donde chocó contra un árbol que también quedó arrancado. El turismo fue abandonado a continuación a unos 50 metros en la calle Labradores. Hasta el momento se desconoce la identidad del autor o autores de tales hechos.

–0–

También en el día de ayer fue sustraído un ciclomotor en la calle Doctrinos, estando valorado en 100.000 pesetas.

–0–

En la Sociedad Cooperativa "SATOX" (Centro Aldana), con sede social en la calle Rizarzuela, autores desconocidos forzaron la puerta de entrada y se apoderaron de 80.000 pesetas en metálico.

–0–

En el centro ASPANIS de la Avenida de Madrid y mediante escalo de una ventana, se produjo la sustracción de un vídeo y 15.000 pesetas, además de causar daños en el interior.

–0–

En un taller de zapatería de la calle Díaz Caneja, un joven cometió un robo con intimidación y violencia al propietario del establecimiento.

M.C.D.2022

RECUERDOS VIEJOS

- Murió al ser alcanzada por un trillo
- Robo de dinero y joyas en una casa
- Detención de un conocido carterista
- Un muerto y tres heridos graves

HACE 100 AÑOS

(16 de agosto de 1889)

En la sesión ordinaria del Ayuntamiento se hizo el sorteo para la elección de los vocales que iban a formar la Junta de Coasociados en aquel año económico. Fueron nombrados tres para la primera sección; tres para la segunda; cuatro para la tercera sección; tres para la cuarta; otros tres para la quinta; dos para la sexta y dos para la séptima sección. La Corporación resolvió también varios asuntos urbanísticos y finalmente conoció una moción del señor Cebrián solicitando que se arreglara el puente de Sandoval. Pasó al arquitecto para que informara sobre el coste de esas obras.

En las eras de Juan Monedero, de Dueñas, se hallaban pisando una trilla tres máquinas. En una de ellas iban una mujer y una niña, hija suya. La pequeña se salió en un momento de distracción de la madre y al punto se vio envuelta entre las cuchillas de los otros dos trillos mecánicos que se le echaron encima, sin que los conductores pudieran detenerlos a tiempo. La madre se lanzó entonces en medio del peligro para salvar a su hija abrazándola desesperadamente pero ya era tarde y tres o cuatro cuchillas de la trilladora cogieron a la niña y la destrozaron horriblemente. Murió poco después.

Al rato, una mula tiró a otra mujer dándole tan fuerte golpe que quedó sin sentido con una fuerte congestión cerebral.

En la reunión celebrada el día 15 por el Partido Republicano Federal habían sido elegidos para formar el Comité Local de Palencia los señores Santamaría, Vacas, Fernández, Valerio, De la Hera, Herrera y Berrojo.

HACE 75 AÑOS

(16 de agosto de 1914)

En una casa de la calle Escuela se cometió un robo por la noche. La puerta había sido violentada, los baules abiertos y las ropas desordenadas. La propietaria echó en falta quince duros, dos anillos de oro uno de ellos con un rubí, un collar de oro con una cruz y otros objetos de menor valor.

Cuando más animado estaba el paseo del Salón tres jóvenes promovieron un fuerte escándalo al amenazar de muerte a un vecino, sin respetar las amonestaciones de los municipales y del vigilante. Uno de los jóvenes se dio a la fuga amenazándoles con un puñal.

En Santa Marina se celebró solemne función religiosa en honor del abogado de la peste San Roque. Asistió la Corporación Municipal. Por la tartde salió la procesión por las calles acostumbradas.

Tomó posesión del cargo de vigilante de segunda clase Benigno Barbán, trasladado a Palencia capital desde Burgos.

HACE 50 AÑOS

(16 de agosto de 1939)

El joven Miguel Abad fue nombrado juez municipal de Castrillo de Villavega.

También en Magaz había tomado posesión del cargo el nuevo juez municipal Félix Primo Villán.

Fueron anunciadas a subasta las obras de pavimentación de la calle Felipe Prieto y su prolongación hasta la Estación de Pequeña Velocidad. El presupuesto de contrata ascendía a 41.512 pesetas.

Los agentes de Vigilancia detuvieron en la estación a un experto carterista apodado "El Chato", de 27 años de edad, que ese mismo día había robado la cartera al dueño de una carbonería en Valladolid saliendo luego en taxi hacia Palencia.

Los agentes consiguieron recuperar también las 1.400 pesetas que contenía la cartera robada en la capital vecina.

Un hombre de 54 años fue alcanzado por un coche de servicio militar en las inmediaciones de la Fábrica de Armas y sufrió lesiones de pronóstico reservado.

Aquel día salieron hacia distintos balnearios españoles los trabajadores de la provincia de Palencia a quienes se les habían concedido Bolsas de Cura de Aguas. Era éste el primer turno, anunciándose el segundo para el mes de septiembre.

HACE 25 AÑOS

(16 de agosto de 1964)

Cabildo Catedralicio y Ayuntamiento de Palencia celebraron la festividad de San Roque cumpliendo el voto de villa y clero establecido con el Santo en el año 1.519. El Cabildo, Cuerpo de Beneficiados y representantes municipales acudieron desde la Catedral en procesión hasta la iglesia parroquial de Santa Marina y allí se ofició misa solemne ante la imagen de San Roque. Después de la misa regresaron en procesión hasta la Catedral.

Hacia las ocho de la tarde circulaba un turismo por la carretera de Magaz en dirección a Burgos. Adelantó reglamentariamente a otros vehículos y uno de estos volvió a alcanzarlo después. Por causas que no habían sido todavía precisadas, el primer turismo citado fue lanzado violentamente contra el lado derecho, estrellándose contra un árbol y quedando totalmente destrozado. A consecuencia del golpe uno de los ocupantes, de 25 años, resultó muerto en el acto y gravemente heridos el conductor y los otros dos ocupantes, de 25, 26 y 28 años respectivamente. El trágico accidente tuvo lugar a la altura de los antiguos polvorines.

El Grupo de Montaña de la OJE palentina había colocado la imagen de la Virgen de las Nieves en la cima del pico más alto de la provincia: el Curavacas, a 2.520 metros de altura. La colocación y bendición de la imagen se celebraron el día 15, festividad de la Asunción.

No aprobada por Interior

Los jóvenes del CDS presentan en Palencia la oficina del defensor del soldadado

El pasado lunes día catorce y a las siete de la tarde se celebró una rueda de prensa convocada por el CDS y que tuvo lugar en la Sede Provincial que el Centro Democrático y Social tiene en nuestra capital. En ella estuvieron presentes Carlos García e Ignacio Vázquez que acudieron en representación de la «Oficina del Defensor del Soldado» así como Daniel Fernandez miembro del comité Provincial de las Juventudes del CDS.

La rueda de prensa, que se prolongó a lo largo de poco más de media hora, tuvo como fin primordial el llevar a cabo la presentación ante los medios de comunicación palentinos de esta Oficina del Defensor del Soldado y de los fines que persigue, «hemos venido para dar publicidad, para hacer ver que los soldados también tenemos derechos y no solo deberes y para trasladar esta preocupación a los ayuntamientos... Para preparar un convenio con el Ayuntamiento de Palencia por el cual podramos intercambiar información sobre los problemas que pueden surgir en la «mili» de los jóvenes palentinos y para que el Ayuntamiento asegure a los soldados que va a la mili que si tienen algún problema les ayudarán ya que el Estado no lo hace.. Anteriormente y en relación con esto, se había celebrado una reunión con Sonia Lalanda, concejal de Juventud... «hemos hablado con la concejala y ha sido una entrevista cordial de que puede salir un convenio...».

Según sus miembros, esta oficina cuya sede central está en Madrid, no tiene carácter antimilitarista «...no nos planteamos la questión de que si el sistema militar es obligatorio o no, eso deberá salir a la opinión pública más adelante, pero ahora solo serviría para alejarnos del problema más urgente: los muchos suicidios y gente que sale en malas condiciones o trastornada que hay en la mili... no es una oficina antimilitarista solo queremos en sistema que defienda los derechos humanos...».

Estos jóvenes que van viajando por todo el territorio español, llevando a cabo esta misma labor de divulgación que el lunes realizaron en Palencia, hicieron especial incapié en el hecho de que el Ministerio del Interior se haba negado a aceptar su existencia... «El Ministerio del Interior se ha negado a aceptar nuestra existencia, la inscripción en el Registro Nacional, este es un registro para el que es necesario un código de identificación fiscal que se necesita para funcionar y que nosotros no tenemos... Este es un intento del Gobierno socialista para estrangular a la Oficina del Defensor del Soldado... Pero en el caso de que el Tribunal Constitucional deniegue el permiso, iremos al Tribunal Europeo de los Derechos dle Hombre...»

Los miembros de está oficina del Defensor del Soldado -que cuenta con asesoramiento jurídico en las distintas capitales para todo aquel que lo necesite-, pusieron algunos ejemplos, para ilustrar su expansión, de los al parecer numerosos problemas sufridos por los jóvenes en los últimos años mientras realizaban el servicio militar...» en los últimos cinco años ha habido cerca de nueve mil heridos y de todos ellos solo había ciento treinta pensiones concedidas... La ley no está bien aplicada. En Sevilla unos chicos se negaron a comer cerca de unas letrinas y se les ha acusado de sedición, lo que en España supone ocho años de cárcel lo que es o todas luces excesivo...»

Para terminar, y tras hacer una crítica de la gestión pública del Ministerio de Defensa del Gobierno manifestaran: «que niega que este problema exista...» su intención de colaborar en le futuro con los medios de comunicación de los lugares por los que pasan para de esta forma seguir difundiendo su mensaje...» para que la gente sepa que no solo tiene obligaciones sin también derechos...»

Está oficina del Defensor del Soldado que dice estar organizada como una «asociación civil» tiene su sede en Madrid y concretamente en la calle Marqués de Urquijo 24.

Manos Unidas
CAMPAÑA CONTRA EL HAMBRE
La solución está en compartir

M.C.D.2022

BALTANAS

La movida del verano

Vicente Nieto Espina

Corresponsal

Los agricultores han terminado las faenas de la recolección y no ha sido muy satisfactoria para todos. Las cosechadoras venidas de fuera han recogido peines y se disponen a regresar a sus lugares de origen.

En cuanto al verano vacacional puede decirse que nuestra Villa está a tope. La población normal se ha triplicado o cuadriplicado.

A diario todos los establecimientos hoteleros están repletos de público. La discoteca y discos bares funcionan todas las noches. Las terrazas de la calle Mayor se convierten en colmena humana por la noche y el ambiente es multitudinario sobre todo los fines de semana.

Los mayores descansan plácidamente sentados en los bancos del Parque de la Carolina oxigenándose con el arma despedido por los jardines bien cuidados por los municipios, pero mal tratados por la marabunta que les frecuenta durante la noche.

Las piscinas municipales han funcionado normalmente durante todo el verano, siendo visitadas por muchos veraneantes de los pueblos vecinos, lo que hace que se queden pequeñas y escasas, a pesar de existir casi una veintena de piscinas particulares.

Peores resultados han tenido las verbenas de los barrios. La primera que iba a celebrarse el viernes pasado tuvo que ser trasladada al viernes siguiente por causa de la lluvia y este año han quedado reducidas a ls del Campillo y el Tinte, con subvención municipal y buena orquesta.

El mercadillo semanal de los viernes llena la Plaza de Las Escorreladas y es frecuentado por mucha gente de los pueblos de la Comarca.

Todos los días se nota una intensa actividad por las calles principales de la villa y por la noche es fácil encontrarse con pandillas de jóvenes supernumerosas a las que de vez en cuando se les oye el unánime comentario: ¡Qué ambiente, tío!

AUTILLA DEL PINO

FIESTAS DE LA ASUNCION

Se han desarrollado con alegría, jolgorio y mucha marcha las fiestas de la Asunción.

En la foto de Olea junto a la presentadora y el pregonero tocados con la típica capa local la corte de honor de las fiestas rodeando al alcalde Ubaldo Abril Martínez.

DAMA JUVENIL: Blanca Aguado Becerril, Nuria Roldán Roldán.

DAMA INFANTIL: Vanesa Ortega Villaumbrales, Laura Curiese Becerril, Mirian Soledad Trigueros de la Fuente

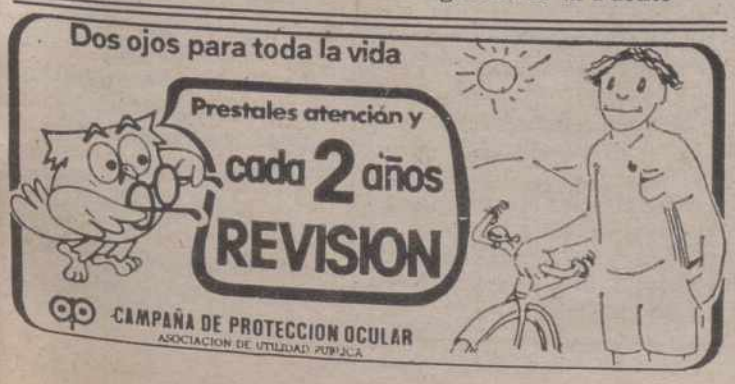

PRECISIONES EN TORNO AL RETABLO MAYOR DE VILLALCAZAR DE SIRGA

Rafael Martínez

Es frecuente que en verano con más tiempo libre abunden en nuestra tierra, plagada de historia y arte, quienes con más buena voluntad que información ocupan sus ratos de ocio en oficiar de arqueólogos, historiadores, antropólagos, etnólogos y otros menesteres de las hoy llamadas ciencias sociales, y así en un santiamén nos encopntramos casi todos los veranos con algún hallazgo que debería aumentar nuestros provincianos saberes.

El pasado día 10 de agosto publicaba don Emilio Vecilla en EL DIARIO PALENTINO (pág. 13) un artículo titulado "El retablo del altar mayor de Nuestra Señora la Blanca" en el que se mantiene que las inturas del actual, retablo mayor de la iglesia de Santa María la Blanca de Villasirga fueron realizadas por el pintor Francisco Carracejas entre 1353 y 1540, y que inicialmente estuvieron situadas en la iglesia de San Pedro de la misma villa hasta su traslado a la hoy parroquia.

Como quiera que del artículo del Sr. Vecilla pudieran extraerse conclusiones erróneas sobre una obra de gran importancia y categoría dentro de la pintura regional y aún nacional, e incluso deducirse que quienes se han dedicado al estudio del arte en Palencia y en concreto de este retablo nos han tenido engañados por su falta de tino, creo que es bueno que precisemos lo conocido respecto de la autoría del retablo mayor de Villasirga.

La Atribución a Francisco de Carracejas o Carrancejas ya fue sugerida por don Santiago de Castro quien así lo publicó en el desaparecido periódico Noticias de Palencia (n.º 0, junio de 1983) y ya el Profesor Joaquín Yarza refutó tal atribución en su ponencia al I Congreso de Historia de Palencia ("Definición y ambigúedad del tardogótico palentino: escultura", en Actas del I Congreso de Historia de Palencia, I, Palencia, 1987, pág. 47 y nota 58). El estilo de Carracejas queda perfectamente definido en el estudio de María Cristina Rodicio, Pintura del siglo XVI en la diócesis de León (León, 1985) en el que se estudia a este pintor (págs. 73-84) y donde se reproducen fotográficamente algunas de sus obras, lo que ya de por sí bastaría para no considerar posible que fuera el autor del retablo mayor de Villasirga.

Por otra parte recordemos que el retablo está atribuido al que el célebre hispanista Charles R. Post denominó Maestro de Sirga

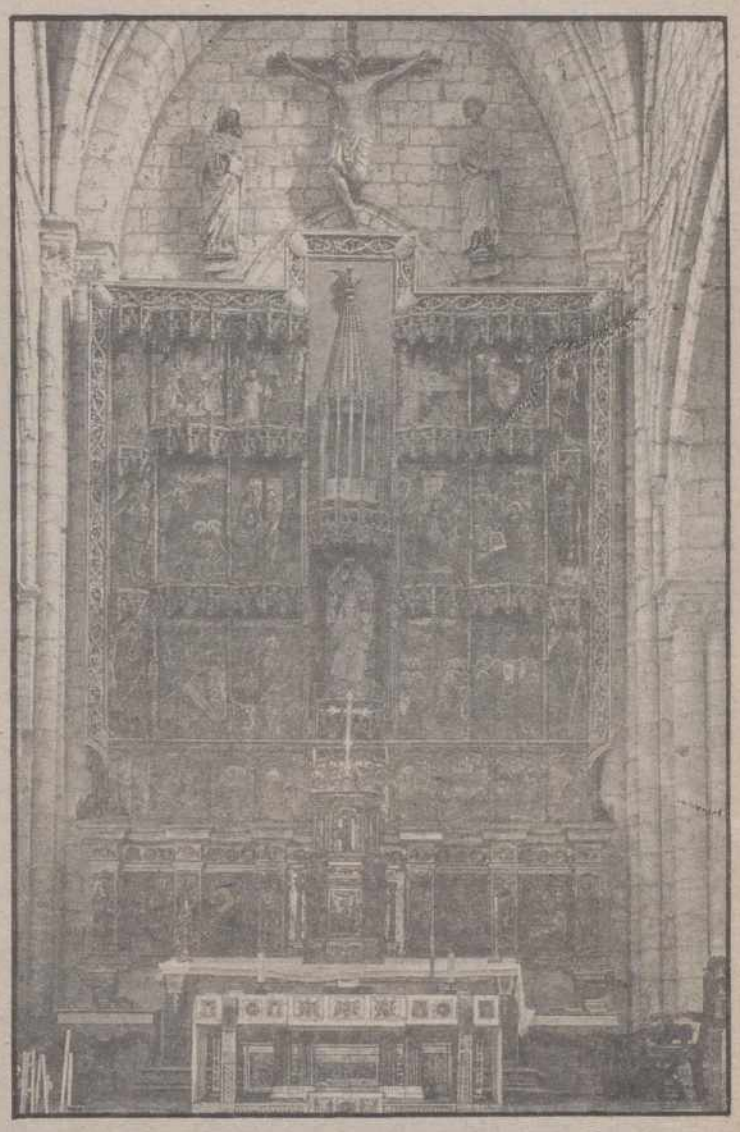

(Ch. R. POST, A History of Spanish Painting, IX, Iª, Massachussets, 1947). Posteriormente J. Gudiol ("Pintura Gótica", ARS HISPANIAE, IX, Madrid, 1955, Pág. 378) propuso la identificación del Maestro de Sirga con el Maestro Alejo, que recientemente el prof. Jesús María Caamaño no ha aceptado ("El Maestro de Sirga en la pintura hispanoflamenca palentina" en Jornadas sobre el gótico en la provincia de Palencia, Palencia, 1988, págs. 85-95). En todo caso el Maestro de Sirga es un pintor hispanoflamenco no muy influenciado por la obra de Pedro Berruguete y con una notoria deuda de las pinturas "germánica". Este artista trabajó en nuestra tierra en los últimos años del siglo XV y en los primeros del XVI. Su estela por la provincia es en parte conocida, lo que es lógico si se piensa el impacto de un retablo de estas dimensiones y calidad (cfr. Julia Ara Gil y Juan J. Martín González, "El arte gótico en Palencia" en Historia de Palencia, I, Palencia, 1984, pág. 331).

Por consiguiente y en resumen el retablo de Villalcázar de Sirga es obra de un maestro hispanoflamenco anónimo conocido desde hace más de cuarenta años como Maestro de Sirga. El retablo está fechado por todos los especialistas en los últimos años del siglo XV o en los primeros del XVI. Francisco Carracejas es un pintor de la órbita leonesa de mediocre calidad pòr lo que se conoce de él, y en todo caso no coincidente ni estilística ni cronológicamente con el retablo de Villasirga.

Si Carracejas hizo un retablo para la iglesia de San Pedro de Villasirga, trasladado o no posteriormente al actual templo parroquial, no pudo ser éste y como ya indicó el profesor Yarza habrá que pensar que algún otro de los retablos de la iglesia será el suyo, si es que se ha conservado. Quizás el que hoy se ve en la capilla de Santiago que encajaría cronológicamente con la documentación sobre Carracejas y con las fechas de su vida conocidas. Para mayor abundamiento y a falta de una precisa medición es poco probable que el retablo y su mesa de altar correspondiente cupieran en la iglesia de San Pedro.

Para finalizar recordemos que el retablo se complementa con un banco o predela de escultura atribuido a Manuel Alvarez, quien lo realizará entre 1560 y 1570 simultáneamente a su participación en el gran retablo de Santoyo (cfr. J. M. Parrado del Olmo, Los escultores seguidores de Berruguete en Palencia, Valladolid, 1981, Págs. 252-254). Remata el retablo uno de los mejores Calvarios góticos de la provincia y en el centro, presidiéndolo podemos ver la imagen Nuestra Señora, la Virgen Blanca, cantada por el Rey Sabio, obra del siglo XIII.

M.C.D.2022

REVENGA DE CAMPOS

Obras de remodelación en el Ayuntamiento

- Fueron inauguradas con motivo de las fiestas de San Lorenzo
- También ha sido remodelado el cementerio

El alcalde de Revenga acompañó al presidente de la Diputación en su visita FOTO LUIS

Fachada del Ayuntamiento FOTO LUIS

Con motivo de la recientes fiestas de San Lorenzo, la localidad de Revenga de Campos celebró una jornada especial en la que se conjugaron los actos religiosos en honor al santo y otros de unas características básicamente prácticas para este pueblo. Entre ellos, tuvo cierta relevancia la inauguración de las obras de remodelación realizadas en el Ayuntamiento.

Estas obras han consistido en la sustitución de las cubiertas del tejado, así como en un acondicionamiento de las dependencias del edificio, algunas de las cuales han sido preparadas para albergar el consultorio médico, la cámara agraria y las oficinas de Correos.

La remodelación del Ayuntamiento ha sido una de las actuaciones realizadas últimamente en Revenga de Campos, dentro de los planes provinciales de la Diputación, cuyo presidente, Jesús Mañueco, acudió a visitar la localidad en la festividad de su patrón.

Otras obras realizadas recientemente dentro de los planes provinciales en este pueblo han sido la remodelación del cementerio, alumbrado público y pavimentación de algunas calles.

Tanto el alcalde de Revenga de Campos, Alfredo Garrachón, como el presidente de la Diputación dirigieron unas palabras en el curso de la inauguración de las obras de acondicionamiento de la casa consistorial. Palabras en las que resaltaron la importancia de este tipo de actuaciones, así como la continuidad que éstas han de tener en otras que se vayan realizando sucesivamente.

CASTREJON DE LA PEÑA

Sobre la piscina municipal

El grupo municipal del CDS de Castrejón de la Peña hace público en siguiente comunicado:

Dado el malestar reinante en este municipio, debido a que en la presente temporada veraniega, no se haya abierto la piscina, este grupo de concejales quiere aclarar que el motivo para no abrir la piscina es única y exclusivamente la tacañería e ineptitud del grupo de gobierno y de su responsable, el alcalde.

Como única explicación válida a que permanezca cerrada la piscina es la condición económica que se insertaba en el pliego de condiciones para la contratación de socorrista y servicio de limpieza y portería, mientras para el primero la cantidad asignada era de 120.000 ptas. la temporada completa, para la segunda era de 75.000 ptas. Ambas cantidades brutas, de las que deberían deducir Seguridad Social y manutención, con lo que la cantidad real a cobrar puede ser calculada fácilmente por los lectores.

Teniendo en cuenta que el horario implica permanecer en la piscina todos los días del mes, sin descanso, siete horas diarias al menos durante dos meses la temporada puede ser mayor, los vecinos y lectores pueden comprender que con estos "sueldos" de "semiesclavitud", no se haya podido encontrar a ningún socorrista ni portero que realice estos trabajos, motivo real de la "no" apertura de la piscina.

La presente aclaración la realizamos como respuesta a la estupefacción que nos han causado los rumores llegados hasta este grupo político, por la respuesta recibida del alcalde a los vecinos que se interesaban por los motivos de la "no" apertura que invariablemente contestaba: "No se abre la piscina por que es un capricho del alcalde".

Si es cierto esto, que por otra parte no nos extraña, hemos de reiterar una vez más, que a cada nueva manifestación del alcalde en estos sentidos, mayor es el asombro que nos causa.

Lástima que como siempre paguen el "pato" los vecinos y veraneantes de este Ayuntamiento, que este año, no podrán bañarse en la piscina.

BARRIOS DE LA VEGA

Curvas en la carretera

Victorino Berzosa

Entiendo las curvas en el nuevo trazado de carreteras donde el terreno no permite otra cosa y quiero atisbar las razones de las de viejo cuño, razones que no vienen al caso explicitar. ¿Acaso se busca exigir mayor prudencia al conductor? A la vista está que a pesar de tanta curva en autopistas y carreteras, y con tantos accidentes, no deber ser muy eficaz la previsión.

Hay carreteras que son un tormento para el conductor por su continuo serpenteo, e insisto, si son de nuevo cuño y podrían trazarse de otra manera, no alcanzo las razones de porqué se hacen así.

A simple vista, tengo derecho a juzgar que esto va a pasar en la carretera de mi pueblo, en el tramo de Saldaña a Pino del Río, a la hora de su ampliación y mejora, que sea bienvenida.

Y yo me pregunto si no sería éste el momento ideal de hacer lo posible para configurarla con un poco más de lógica y racionalidad. La concentración parcelaria que parece que va a salir pronto del horno sería la ocasión que otros pintarían calva. Me parecería el momento preciso para enmendar los errores que pertenecen a la historia. E incluso, sino realizar porque no alcance el caudal en este momento, sí prever ya para que, en su día, se abordase el sacar dicha carretera del casco urbano.

La medida a mí, lego es verdad en estas tareas, se me antoja relativamente fácil y viable: compénsese a los propietarios del terreno que se anexione a la hora del reparto definitivo y todos en paz.

Los ciudadanos nos hacemos a veces preguntas que nos parecen de perogrullo pero no somos capaces de alcanzar las respuestas.

ATENCION PROVEEDORES DE GRANDES SUPERFICIES
proporcionamos máquina etiquetadora METO, para marcaje de sus productos. Comercial GUMOS, teléfono 726123. Calle Granada, Polígono Industrial.

M.C.D.2022

PIRAGÜISMO

EXITOS DE LOS DESCENSOS INTERNACIONALES DEL CARRION Y PISUERGA

Los austriacos Reynders-Engelgrecht ganaron en Velilla y los asturianos Soto-Hernanz en Alar del Rey

--

Sonia Vellisca, del Club Palentino, hizo «doblete» en damas K-1

Sonia Vellisca

El Club Palentino Deltrón ganó por equipos en Velilla

Redacción

El éxito de participación y público presidió los Descensos Internacionales de los Ríos Carrión y Pisuerga celebrados lunes y martes en Velilla y Alar del Rey.

VELILLA DEL RIO CARRION

El XXIV Descenso del Pisuerga, con nueve kilómetros de recorrido, tenía lugar en la tarde del día 14. Cerca de 300 palistas y unas 200 embarcaciones daban realce a una prueba seguida, como todos los años, de forma multitudinaria. Entre los asistentes, Jesús Mañueco, presidente de la Diputación, acompañado en la tribuna de honor por Félix Bonillo y Carlos Rojo, alcaldes de Velilla y Guardo.

La organización, comandada por el entusiasta Carry, fue una vez más modélica y el triunfo correspondió a los austriacos Bennie Reynders-Christo Engelgreth. Sin olvidar la victoria por equipos del Club Palentino de Piargüismo y, en K-1 femenino, la de su palista Sonia Vellisca. Mara Santos, con gripe, fue la gran ausente.

Los resultados:

-K-2 senior masculino.-

1º B. Reynders-C. Engelgreth (Austria)
2º Frykkie Reynders-Henk Watermeyer (Austria)
3º Soto-Hernanz (Iberia-Sirios, de Cangas).Estos acusaron el esfuerzo del sábado en Ribadesella.

K-1 senior masculino.-

1º Marc Perrow (Austria)
2º Radlff (Austria)
3º Llerandi (Iberia)

K-2 juvenil masculino.-

1º Escobedo-Esparza (Deva)
2º López-Hernández (Grado)

K-1 junior masculino.-

1º Wayne Volek (Zimbabue)
2º Marco Santos (Fuentes Carrionas)
3º Casanova (Ampuero)

K-2 cadete masculino.-

1º Bulnes-Prieto (Rápidos de Arriondas)
2º Aramendi-Eizaguirre (Zumaya)
3º Tantos-Diego (Pamplona)

K-1 cadete masculino.-

1º Juan Martínez (Ampuero)
2º Pedro Madrid (Miranda)
3º Mikel Oses (Natación Pamplona)

C-1.-

1º Julio César Santos (Fuentes Carrionas)
2º Vicente González (Cisne de Valladolid)
3º Carlos Montalbán (Miranda)

R.-

1º Chaeveau (Francia)
2º Manuel Martínez (Ampuero)
3º Angel Lavilla (Luanco)

K-2 infantil masculino.-

1º Alfonso-Diego (Asturias)
2º Franco-Peñil (Unquera)
3º Murillo-Daniel (Pamplona)

K-1 infantil masculino.-

1º Salas (Deva)
2º Maté (Club Palentino)
3º Barrio (Miranda)

K-2 senior femenino.-

1ª Hermanas Mendizábal (Zumaya)
2ª Merri-Huarte (Pamplona)
3ª Irene-Raquel (Santader)

K-1 senior femenino.-

1ª Sonia Vellisca (Club Palentino)
2ª Marta del Río (Club Palentino)
3ª Inma Calderón (Santander)

K-2 cadete femenino.-

1ª Marilo González-Melany Pérez (Fuentes Carrionas)
2ª Sonia Alvarez-Aramendi (Zumaya)
3ª Isabel Pérez-Huarte (Pamplona)

K-1 cadete femenino.-

1ª Romate (Zumaya)
2ª Amaya Osaba (Pamplona)
3ª Eva Vilaber (Club Palentino)

Por equipos.-

1º Club Palentino de Piragüismo

ALAR DEL REY

El día 15 la Fiesta Palentina de las Piraguas, de Alar del Rey, celebró brillantemente sus Bodas de Plata. Organización y vecindario se volcaron con esta XXV edición que constituyó un éxito sin precedentes batiéndose todos los récords de público y participación.

Presidente de la Diputación, Consejero de Fomento, presidente de los CIT de Castilla y León, Gobernador Militar...Estos fueron algunos de los invitados de honor que asistieron. Sin olvidar la presencia moral -que no física- de Juan Antonio Samaranch, en contacto con la organización, y al que se entregó un bastón de mando del Pisuerga que recogió en su nombre el máximo responsable del CIT de Alar, Cecilio Fernández.

En lo deportivo, la prueba no pudo resultar más competida y vistosa. De salida tres de las casi 300 embarcaciones presentes tomaron la cabeza: Reynders-Engelgreht, Soto-Hernanz y los locales Villalobos-Román, éstos magníficos -a pesar de la poca preparación- llevando la iniciativa hasta la Fábrica del Campo. Y es que en este punto tomaron el mando los vencedores del descenso del Sella, Hernanz-Soto, que lograrían el triunfo aventajando en pocos segundos a los Tritones y a la pareja austriaca.

Los resultados:

K-2 senior masculino.-

1º Soto-Hernanz (Iberia de Cangas)
2º Villalobos-Román (Tritones de Alar)
3º Reynders-Engelgrecht (Austria)

K-1 senior masculino.-

1º Perrow (Austria)
2º Bohu (Malabi)
3º Ralasor (Austria)

K-2 juvenil masculino.-

1º Gonzalo-Hernández (Ribadesella)
2º Esparza-Escobedo (Deva)

K-1 juvenil masculino.-

1º Arcada (Naútico de Pamplona)
2º Wenere (Zimbabue)

K-2 cadete masculino.-

1º Guerrero-Gonzalo (Club Palentino)
2º Fernández-Cava (Deva)

K-1 cadete masculino.-

1º Gonzalo (Grado)
2º Miguel (Pamplona)

K-2 infantil masculino.-

1º Alvaro-Ría (Grado)
2º Morcillo-Miranda (Pamplona)

K-1 infantil masculino.-

1º Ramón Andrés (Club Palentino)
2º Vázquez (Castilla)

R.-

1º Chaeveau (Francia)

C-1.-

1º Julio César Santos (Fuentes Carrionas). Este sufrió una lesión que obligó a su ingreso en el Hospital Provincial.

K-2 senior femenino.-

1ª Muñoz-Huete (Pamplona)
2ª Hermanas Alonso (Peña Gutia)

K-1 senior femenino.-

1ª Sonia Vellisca (Club Palentino)
2ª Marta del Río (Club Palentino)

Por equipos.-

1º Forrult (Austria)
2º Malabi
3º Zimbabue
4º Club Palentino-Deltrón

Soto-Hernanz, vencedores en Alar

M.C.D.2022

0-5 EN CARRION DE LOS CONDES

CUARTO TRIUNFO CONSECUTIVO DEL C. F. PALENCIA

GELI, UCO (PENALTY), FRAN, MAURO Y MARTIN, GOLEADORES

Rafa y Cuchillo, jugadores carrioneses

Fran y Uco, autores de dos de los goles

(De nuestro enviado especial, Carlos M. SANTOYO)

El C.F. Palencia continúa su racha triunfal en una pretemporada en la que, al menos de momento, cuenta por victorias sus encuentros.

También es cierto que el rival de ayer, el C.D. Carrión, fue el más flojo de los tenidos hasta ahora. Algo lógico si tenemos en cuenta que acaba de iniciar sus entrenamientos y que, en consecuencia, pagó caro el esfuerzo realizado dos días antes en El Parque de Herrera de Pisuerga donde arrancó un valioso empate frente a un enemigo de superior categoría.

El conjunto morado por su parte hizo lo justo para golear a los anfitriones. Eso sí, con un rendimiento muy distinto al exhibido en Guardo. Y es que en La Camareta los capitalinos se transfiguraron mediado el segundo periodo mientras en la Ciudad de los Condes el mejor fútbol lo practicó en los 45 primeros minutos para después bajar alarmantemente la guardia animado sin duda por el calor, el clarísimo resultado y la falta de un contrincante capaz de infundir miedo.

GOL MADRUGADOR

El Carrión salió con ganas. Primeramente por el afán de convencer de su legión de jugadores nuevos y, sobre todo, espoleado por ese 1-1 del domingo en Herrera. Sin embargo, el tanto madrugador de Geli -en el mn.4– supuso un mazazo de tal magnitud que impediría su posterior reacción.

Los locales apenas inquietaron a López, a pesar de los buenos deseos del peleón Roberto y los caracoleos de Lozano y Cuchillo. Muy pronto sólo habría un equipo en el campo, el visitante, aunque no acertase a culminar sus claras ocasiones. Como las de Paco, Mauro y nuevamente Paco -ésta de cabezazo a la madera– en los mn. 12, 13 y 20. Y es que al cenizo cara al marco contrario se unía el fenomenal hacer de un portero, el exosornense José Manuel, empeñado en convertirse en la figura de la jornada.

El C.F. Palencia se bastaba con el perfecto entendimiento de Paco y Geli para armar el taco una y otra vez a la asustada zaga carrionesa. Y Uco en funciones de cerebro, secundado por un Fernando "currante" al máximo, empujaba magistralmente a los compañeros en pos de la goleada. Sin olvidar a Germán, nervioso al principio al enfrentarse a su ex-equipo, pero a la postre gran destacado del encuentro por lo que respecta al bando morado.

En los mn. 20, 24, 26 y 30 José Manuel se luciría a remates de Paco (2), Germán y Mauro. En el 31 el moreno Yoyo, demasiado "relleno" para jugar en Preferente, estrellaba la pelota en el larguero de su propia portería...Eran continuas oportunidades de oro para un equipo dueño y señor de la situación que a base de un fútbol rápido y vistoso, aunque falto de eficacia a pesar de los posteriores tantos de Uco y Fran, entretenía al respetable. El Carrión por contra se despidió del periodo con un solo disparo a puerta, el de Roberto a centro de Pedro en el 23.

RELAX

El Carrión, físicamente roto al final del primer periodo, afrontó el segundo con múltiples cambios mientras el Palencia sólo dejaba en la caseta a Uco, al que suplía Lolo.

En los locales destacaba la extraña presencia de su ex-guardameta Rafa en funciones de lateral...y en el morado la ausencia de Uco, demasiado importante como para no acusarse.

El juego, entre las sustituciones -el Palencia fue haciéndolas también paulatinamente– y el relax de los visitantes, decayó ostensiblemente y los 20 primeros minutos no hubo nada reseñable. Bueno, algo sí: que en el 19 se lesionó Juanillo y el Carrión se quedó con 10 hombres al haber hecho todos los cambios de una vez en el descanso. Pero todo seguiría igual. El Palencia no estaba por la labor de entregarse como en los minutos iniciales y el Carrión, encerrado en su parcela, ansiaba anhelante el pitido final del colegiado para terminar lo más decorosamente posible el encuentro. Cosa que no consiguió al apuntillar Mauro y Martín con sus tantos el resultado, pero al menos el 0-5 no fue todo lo trágico que cabía esperar dadas las ocasiones de que dispusieron los hombres de Mariano García, la enorme diferencia física y técnica de los contendientes...y la buena imagen de los morados en el primer tiempo. Muy distinta a la posterior.

Germán destaco ante su ex-equipo

FICHA TECNICA

El C.F.Palencia consiguió en Carrión de los Condes su cuarto triunfo consecutivo de la pretemporada al derrotar por 0-5 al conjunto anfitrión. Al descanso se llegó con el resultado de 0-

INCIDENCIAS

Gran entrada en el nuevo Campo Municipal de Carrión en tarde presidida por el calor.

Pizo Gómez, jugador del Atlético de Madrid oriundo de la villa, realizó el saque de honor. El presidente del C.D. Carrión, Jandro Salas, le entregó una placa de recuerdo.

ARBITRO Y ALINEACIONES

Dirigió la contienda el colegiado palentino Sr. Baquerín, auxiliado en las bandas por Camazón I y Camazón II. Su actuación fue buena.

Amonestó a Luis Gangoso por una entrada dura y, a sus órdenes, los equipos formaron así:

-C.D. Carrión: José Manuel (mn. 46, Jandro); Juanillo, Florencio, Bezos (mn. 46, Rafa), Pedro; Villalba (mn. 27, Yoyo), Victorino (mn. 46, Cahúerniga), Pitinho (mn. 46, Tarilonte); Roberto (mn. 46, Oscar), Lozano (mn. 46, Ras) y Cuchillo.

-C.F. Palencia: López; Fran, Cano (mn.74, Pedro), Gangoso, Santi (mn. 21, Martín por lesión); Mauro, Fernando (mn.60, Tovar), Uco (mn. 46, Lolo), Germán; Geli (mn. 62, Michel) y Paco.

GOLES

0-1, mn.4.– Balón largo de Mauro sobre Germán; éste, solo ante José Manuel, no acierta en el remate, pero el balón hace un extraño junto al palo y Geli, atento, lo envía a las mallas.

0-2, mn. 36.– Derribo de José Manuel a Geli dentro del área. El claro penalty lo transforma Uco.

0-3, mn.42.– Extraordinaria jugada personal de Fran que, tras "recortar" a Pedro, envía un impresionante disparo cruzado con la izquierda que se cuela en la meta local.

0-4, mn.68.– Mauro entra con fuerza en el área carrionés, dribla a dos defensas y bate por bajo a Jandro.

0-5, mn.90.– Martín, a placer, culmina un buen servicio de Germán.

M.C.D.2022

Al final del partido

LAS OPINIONES DE MARIANO GARCIA Y JAVIER RUIZ

Mariano García, míster morado

C. M. S.

Al término del encuentro recogimos las opiniones de los entrenadores.

MARIANO GARCIA: "Frente al Numancia, la hora de la verdad"

El técnico capitalino reconocía que su equipo había bajado la guardia tras el descanso.

-Míster, se ha jugado justo al revés que en Guardo...

-Pues sí. En esta ocasión ofrecimos una primera parte bastante buena gracias a la presión y velocidad imprimida a las acciones, aunque se cometiesen muchos fallos cara a puerta. En la segunda por contra actuamos con lentitud abusando de múltiples pasecitos en la media que a poco conducen.

-Nosotros haríamos un resumen mejor: del mn. 46 al 90 faltó Uco

-Hombre, es un jugador al que por su calidad técnica consideramos básico en el planteamiento...pero no podemos depender de él eternamente. Hay que acostumbrarse a jugar igual de bien cuando él falta.

-Por lo demás, el compromiso más fácil de la pretemporada

-Es cierto. Y si en la primera parte concretamos las oportunidades creadas el resultado hubiese sido mucho más claro que ese 0-5 final.

-¿El Carrión?

-Al principio sus jugadores lucharon mucho, pero cuando imprimimos nuestro ritmo lo pagaron...al igual que sus múltiples cambios.

-La hora de la verdad, el sábado, frente al Numancia de 2ª B, en La Balastera

-Efectivamente. En ese choque tenemos que dar la auténtica medida de nuestras posibilidades, teniendo también en cuenta que resta bastante para el comienzo de liga y, en consecuencia, para ultimar la preparación. De todas las formas será el primer partido en casa, ante nuestra afición, y la ilusión por ofrecer una imagen seria es grande.

JAVIER RUIZ "Estábamos cansados"

El entrenador local alababa el juego de los morados.

-Mucha diferencia entre ambos equipos, ¿no?

-Bastante. Se nota que el C.F. Palencia lleva mucho tiempo entrenando y, además, el Carrión acusó el esfuerzo del domingo en Herrera.

-Su equipo terminó con 10 hombres por el riesgo que supuso efectuar todos los cambios en el descanso

-Quería que todos los jugadores se alineasen lo más posible. Y por otro lado el árbitro no permitía que un jugador previamente sustituido saltase de nuevo al campo, lo que motivó que se duchasen los hombres suplidos.

-¿El Palencia?

-Muy bien. Tanto en el aspecto físico como en el técnico, destacando los apoyos constantes entre los jugadores...y a nivel individual la labor de Fran.

-¿La diferencia entre este Carrión y el que empató el domingo en Herrera?

-Que hoy estábamos cansados. Se ha querido, pero no se ha podido.

Ruiz, técnico carriones

El jugador del Atlético de Madrid hizo el saque de honor del Carrión-C. F. Palencia

«PIZO» GOMEZ:

«SOY ORIUNDO DE LA LOCALIDAD Y VENGO A ELLA SIEMPRE QUE PUEDO»

Carlos M. SANTOYO

En el descanso del encuentro C.D.Carrión-C.F.Palencia conversamos con un espectador de excepción: el jugador del Atlético de Madrid "Pizo" Gómez. Este, aunque nació hace 25 años en Eibar, es oriundo de la Ciudad de los Condes, localidad de la que no sólo son naturales sus padres, sino también su hermana mayor.

José Antonio Gómez Morón, que antes de firmar por el club que preside Jesús Gil militó en el Eibar, Bilbao Athlétic, Lérida, Athlétic de Bilbao y Osasuna, se acerca a Carrión de los Condes cuando puede. Normalmente a pasar varios días en el periodo vacacional, aunque esta vez fuera un viaje-relámpago para aprovechar lunes y martes, con permiso del míster Javier Clemente, una vez conseguido el Trofeo Villa de Madrid formando parte del once titular.

«Pizo» Gómez

A CARRION

-"Pizo", ¿por qué en Carrión?

-Mis padres son naturales de esta localidad y, como pasan aquí todo el mes de agosto, he aprovechado el descanso en los entrenamientos para visitarles.

-"Tira" esta tierra, ¿verdad?

-Por supuesto. Me gusta venir todos los años en vacaciones. En esta oportunidad, aunque fuera por unas horas, al ser cómodo el desplazamiento.

-Vamos, que un poquillo carrionés sí que te consideras...a pesar de nacer en el Pais Vasco

-Sí. Todos los veranos de mi infancia los pasé aquí, guardo grandes amigos y, como señalaba antes, vengo siempre que puedo.

-Aunque la popularidad a veces agobie

-Hombre, en los pueblos están menos acostumbrados a encontrarse con deportistas conocidos. Y el fútbol es el número 1. De todas las formas lo tengo asumido. Hay que saber aceptar tanto lo bueno como lo malo que conlleva ser una persona mínimamente popular.

-¿El partido?

-Entretenido. El Carrión ha jugado muy bien los 20 primeros minutos, pero con el 0-2 se ha venido abajo. Tampoco puede olvidarse la superioridad de un Palencia que cuenta con gente buena, caso del nº 11 (Uco). Cuanto menor sea la categoría más se nota la clase de los jugadores que despuntan.

PASADO Y FUTURO

-¿El Atlético de Madrid?

-Lo definiría como un equipo que se encuentra muy ilusionado esperando el inicio liguero. Clmente es un técnico importante, la plantilla buena...Sólo falta que acompañen los resultados.

-¿La titularidad?

-Muy difícil. Somos 24 jugadores en plantilla y hay que ganársela a pulso. De lo que se trata es de aprovechar las oportunidades que te dé el míster.

-Curiosamente, el paso atrás que supuso firmar por el Osasuna, al proceder del Athlétic de Bilbao, ahora sólo es historia

-Aquello no lo esperaba, pero tampoco lo consideré un paso atrás. El nuevo entrenador me aconsejó que cambiara de aires y no se me cayeron por ello los anillos. Estuve dos años en Osasuna, un club admirable y respetado al que debo mucho.

-Más inesperado entonces fue el salto de este año al Atlético de Madrid

-Quizás sí, aunque nunca arrojé la toalla y pensé en Osasuna como en un trampolín para mi carrera. No olvidaré mi etapa en Pamplona ni la confianza que depositó en mí su entrenador Zabalza. Ahora lo que hace falta es triunfar en el Atlético de Madrid, bien como interior derecho o media-punta, en los tres años por los que he firmado.

-¿Algo que añadir?

-Que los aficionados de Carrión apoyen al equipo. Este merece más socios de los que tiene. Y que, si es posible, asciendan a 3ª. De esta forma la visita de equipos como el Palencia se afrontarán presididos por la igualdad.

1-5 en El Soto

EL HERRERA GOLEO EN ALAR

El C.D. Herrera se sacó en Alar del Rey la espina del 1-1 de El Parque frente al Carrión imponiéndose 1-5 en El Soto al conjunto anfitrión.

Los rojiblancos alinearon inicialmente a los teóricos reservas llegándose al descanso con 0-0 y fallando un penalty Cristóbal. En la reanudación, con los titulares, todo sería distinto, a pesar del 1-0 de Martín para el Alar, decidiendo los tantos de López (2), Cristobal, Ramón Gil y un defensor alarense en propia meta.

En el Herrera jugaron de salida Martín, Tadeo, Gil, Gerardo, Felipe; Puskas, Luis, Cristóbal, Guillermo (a prueba, del Villada); Boudón II y Chuco. En la segunda parte Zapatero, Chapa, Bermejo, Avelino, Tadeo, Gil, Olea, García, De la Torre, López y Cristóbal.

M.C.D.2022

CICLISMO PALENTINO

- Pruebas de Aficionados en Briviesca y Villalobón
- «Lío» con la Vuelta a Palencia
- El Cajasalamanca Juvenil, imparable
- El Trofeo Infantil de Cevico de la Torre

C. M. S.

AFICIONADOS

Los equipos palentinos Bicicletas Esmaltina-Forjas Amor y Danisa-Flower participaron el pasado puente en dos pruebas.

-En Briviesca.-

El domingo se celebró en Briviesca el trofeo organizado por el Ayuntamiento de la localidad almendrera.

Tomaron la salida 102 corredores sobre un trayecto de 135 kilómetros. Se impuso Eduardo Sánchez (Cropusa), que se presentó destacado en línea de meta junto a su compañero de equipo, Carmelo Miranda, clasificado segundo. Tercero fue Avelino Moral (Cropusa) y 4º el palentino Pedro Hernández Rojo (Esmaltina-Amor).

Rubén González, del Danisa, fue décimo cuarto.

En Villalobón

Organizado por la Sociedad Ciclista Danisa se celebró el lunes el IV Trofeo Ayuntamiento de Villalobón.

Tomaron la salida 69 corredores, pero la dureza de los 115 kilómetros – rodados a una media de 37,811 km/h– sirvió para que únicamente se clasificaran unos 30.

Nada más comenzar se produjo una escapada de seis corredores, entre ellos los "danisas" Rafael Cavia y Juanma Toribio. A medida que fue transcurriendo la carrera unos se descolgaron y otros enlazaron, caso de José Luis Santamaría (Teka), que se alzó con el triunfo, por delante de Angel Royo (Hercos), Arturo Acebes (Cadalsa) y Rafael Cavia (Danisa-Flower). Juanma Toribio, José Acero y Jesús Alonso, del equipo de éste, fueron 7º, 9º y 13º logrando por tanto la victoria por escuadras Danisa-Flower. Bicicletas Esmaltina-Forjas Amor por su parte obtuvo los puestos 8º y 12º gracias a Pedro Hernández Rojo y Javier Aguado.

En la montaña: 1º Royo (Hercos); 2º Santamaría (Teka) y 3º A. Martín (Clas)

LA VUELTA A PALENCIA

Los finales de etapa de la Vuelta Ciclista a Palencia de Aficionados previstos para los días 2 y 3 de septiembre en el Paseo del Salón de nuestra ciudad pueden cambiar de ubicación. Al menos es lo que pretende la Jefatura Provincial de Tráfico: llevarlos a Cardenal Cisneros argumentando el problema de circulación que se crearía en la capital en plenas fiestas de San Antolín y basándose en el negativo informe de la Policía Municipal.

Lógicamente, la Unión Ciclista Palencia, organizadora de la prueba, no está de acuerdo con esta medida al considerar que se desluciría la propia Vuelta. Habrá pues que esperar, aunque se confía en la intervención de la Diputación, patrocinadora en buena parte de la ronda provincial, para que todo continúe igual...a pesar de los responsables de Tráfico y Policía Municipal.

EL CAJASALAMANCA JUVENIL, IMPARABLE

El Cajasalamanca Juvenil participó el sábado, en El Barraco (Avila), en la séptima prueba puntuable para la challenge de Castilla y León.

Tomaron la salida 105 corredores, sobre un recorrido de 95 km, imponiéndose el palentino Juan Carlos San José. Sus compañeros: 2º Alfredo García; 14º Salvador Santiago y 16º Arturo González.

Curiosamente, Alfredo García, líder de la challenge (San José ya es segundo) pinchó en el km. 5. Varios "cajasalamancas" se quedaron a esperarle, pero el guardense está tan fuerte que no pudieron aguantar su ritmo. Alfredo rodó solo 80 km hasta empalmar con la cabeza y obtener ese meritorio segundo puesto.

El domingo, los pupilos de Santamaría corrieron en Tabara (Zamora). Hubo 50 inscritos y 78 km. En el 5 se escaparon cuatro corredores, entre ellos el "cajasalamanca" Luis Cuesta que terminó tercero. Sus compañeros: 11º Alfredo García; 12º Carlos San José; 13º Fernando Arribas.

VILLAMURIEL

Ayer se disputó en Villamuriel el Trofeo San Roque para juveniles y aficionados de 2ª correspondiendo el triunfo a Alejandro Caballero (Danisa-Flower) que también se llevó el premio de las metas volantes y el destinado al primer palentino. Le siguieron Salvador Santiago (Cajasalamanca), Juanma Toribio (Danisa), Rubén González (Danisa) y Fernando Arribas (Cajasalamanca).

Danisa Flower venció por equipos.

PRUEBA INFANTIL EN CEVICO

El pasado domingo se disputó en Cevico de la Torre el III Trofeo de Ciclismo Infantil patrocinado por el Ayuntamiento de la villa.

Los resultados:

-Alevines.-

1º Gorka Masa (E.M. Cajasalamanca)
2º Roberto Santiago (E. Manchón)
3º Juan A. Villamediana (E.M. Cajasalamanca)
4º José P. Peláez (E. Manchón)
5º Carmelo Revilla (E. San Luis)
6º Roberto Amor (E.M. Cajasalamanca)
7º Javier Marcos (E. Virgen de Onecha)
8º Raúl Criado (E.M. Cajasalamanca)
9º Gorka Sousa (Idem)
10ºFrancisco García (E. San Luis)

-Principiantes.-

1º Daniel del Amo (E.M. Cajasalamanca)
2º Israel Piñera (E. Virgen de Onecha)
3º David Santiago (E. Manchón)
4º Juan F. Gómez (E.M. Cajasalamanca)
5º Fernando Villota (E. Virgen de Onecha)
6º Angel Salvador (E.M. Cajasalamanca)
7º Amador Aparicio. (E. Villamuriel)
8º Eduardo López (E. Manchón)
9º Gustavo Rozas (E. San Luis)
10ºRubén Tejido (E.M. Cajasalamanca)

-Infantiles.-

1º Francisco José Blas (E. Venta de Baños)
2º José David Nieto (E. Manchón)
3º Isidoro Soto (Idem)
4º José Antonio Masa (E.M. Cajasalamanca)
5º Mari Carmen Soto (E. Manchón)
6º Julián Ruiz (E. Virgen de Onecha)
7º Luis Angel Peláez (E. Manchón)
8º Alberto López (E. Manchón)
9º Félix Cuesta (E. Manchón)
10ºPablo Caballero (E. Venta de Baños)

-Por Escuelas.-

1ª Escuela Manchón, 118 puntos
2ª Escuela Municipal Cajasalamanca, 116
3ª Escuela Virgen de Onecha, 48

Segunda División Nacional de Baloncesto

CAJAPALENCIA Y SUHECA MARISTAS, DE PREPARATIVOS

Juanra

C. M. S.

Cajapalencia y Suheca Maristas, representantes provinciales en el próximo campeonato liguero de 2ª División Nacional de Baloncesto, comenzarán sus entrenamientos prácticamente a la vez por decisión de sus respectivos técnicos.

CAJAPALENCIA, PENDIENTE DE MENDI Y JUANRA

El Cajapalencia lo hará el día 22, a las ocho de la tarde, en el Pabellón Municipal. Antes tratará de configurar definitivamente una plantilla pendiente en estos momentos de Ignacio Mendiguchía y Juanra. Si el alero palentino y el pivot vallisoletano aceptan la oferta económica morada, Francis González se conformaría y no buscaría otras alternativas. De esta forma los citados jugadores completarían esa lista en la que ya figuran Carlos Mendiguchía, Porfi Fisac, Tomás Teja, Chema Gutiérrez, David Pérez, Antonio Velicia, Víctor Hernández y Agustín de Lózar y para la que también cuentan Calimero e Iñaki. El aguilarense Gustavo sigue interesando, pero el chaval no lo tiene nada claro al estar pendiente del Elosúa.

Angel de Pablos, ausente en el partidillo de la semana pasada por culpa de una salmonelosis, parece descartado, máxime si tenemos presente que en la prensa de Burgos aparece como posible refuerzo de su nuevo equipo de 2ª División: el Termoclima. Este, perteneciente al Club Campeador, será dirigido por Juánfer y contará con ex-jugadores del Grómber, caso de González, Ausín o Fernando Gil, mientras Goitia y José Pablo continúan sin decidirse.

En otro orden de cosas recordar que las secciones inferiores echan a andar esta misma semana incorporándose al cuadro técnico, para hacerse cargo del equipo junior, Porfirio Fisac.

SUHECA MARISTAS, TRAS VALLEJERA Y FERNANDO GUTIERREZ

El Suheca Maristas comenzará a preparar la temporada el día 21 con Gonzalo Ibáñez al frente.

En plantilla continúan del pasado año Tasio, Jaime, Catalina, Guillermo, Angel Gómez, Infante, Galindo, Polanco, San Juan, De la Calle y Mota. Han causado baja Delgado, Lobera, Willy y Pinela.

El nuevo míster es casi seguro que cuente como segundo entrenador con un hombre de la casa, Germán Albarrán, con quien ya formara tándem en 3ª División hace dos campañas. Por otro lado se realizan gestiones para reforzar el equipo. "Chapo" Vallejera y Fernando Gutiérrez, ex-

Germán Albarrán

euromutuas, están a punto de comprometerse con los colegiales que también andan tras el pivot de Valoria, Javier Calvo, compañeros de los anteriores hace un par de años.

M.C.D.2022

Vuelta ciclista a Galicia

Ayer abandonó Cubino, líder de la prueba

Orense, EFE

El triunfo de etapa para el británico del Teka Malcolm Elliot, el maillot amarillo de líder para el colombiano del Reynolds William Palacio y el abandono de Laudelino Cubino son las notas destacadas en la segunda etapa de la III Vuelta Ciclista a Galicia, que se disputó ayer entre Pontevedra y Orense.

A falta de 120 kilómetros para la meta se produjo la escapada de Juan Martínez Oliver, quien rodó más de 50 kilómetros en solidario y llegó a tener una ventaja de más de minuto y medio sobre el pelotón, que, encabezado por hombres del Teka y del Reynolds frustraron la aventura del escapado cuando faltaban 30 kilómetros para la línea de llegada.

Los corredores del Teka buscaban una llegada al sprint para su hombre rápido Elliot, y el Reynolds estaba interesado en abortar la escapada para asegurar el maillot amarillo de William Palacio.

En los últimos diez kilómetros se reavivaron los intentos de escapada, sobre todo por parte de los hombres del Super-Confex, pero la colaboración entre Teka y Reynolds propició una llegada al sprint en el que se impuso el británico Malcolm Elliot.

Durante la etapa se produjeron cinco abandonos entre los que destacan el del hasta ayer maillot amarillo, Laudelino Cubino, y el de Pepe Recio.

Clasificación en la etapa

1. Malcolm Elliot (Teka), 5 h. 10:45.
2. Rolf Golz (RFA-Super-Confex), m.t.
3. Benny Van Brabant (BEL-Lotus-Zahor), m.t.
4. García Tizón (Clas), m.t.
5. J. Rodríguez (Seur), m.t.

General

1. William Palacio (Reynolds), 7 h. 48:02.
2. Malcolm Elliot (Teka), a 13.
3. Rolf Golz (Super-Confex), m.t.
4. Casimiro Moreda (Clas), m.t.
5. Van Brabant (Lotus Zahor), m.t.
6. Johnny Weltz (Once), m.t.
7. J. Rodríguez (Seur), m.t.
8. Pello Ruiz Cabestany (Once), m.t.
9. Rodríguez Magro (Reynolds), m.t.
10. Manuel Forgue (BH), m.t.

Vuelta ciclista a Toledo

Victoria final del venezolano Barroso

Toledo, EFE

El venezolano Luis Barroso ha sido el vencedor de la XXIV Vuelta Internacional a Toledo para ciclistas aficionados, tras la disputa de la cuarta y última etapa, que ganó al sprint José Antonio Martiarena (Frinat-Cegasa).

La etapa se corrió en un circuito urbano en las calles de Toledo, al que los ciclistas tuvieron que dar 25 vueltas para completar los 83 kilómetros del recorrido, invirtiendo un tiempo de 1 hora, 45 minutos y 8 segundos (47,360 kilómetros por hora de media). Los 59 corredores que lograron terminar la prueba entraron en meta con el mismo tiempo del vencedor.

Miguel Bodilla (Mohedano) y Juan Manuel Torija, del Reynolds-Banesto, fueron los animadores de la jornada, consiguiendo una ventaja máxima de 47 segundos sobre el gran grupo, para ser absorbidos por éste en la vuelta 18.

Luis Barroso, líder tras la etapa del lunes consiguió mantener los ocho segundos que tenía de renta en la clasificación general sobre su inmediato seguidor J.L. Otero (Caja Toeldo-Bosch) gracias al trabajo que realizó su equipo (Seur) controlando en todo momento la cabeza del paquete e imprimiendo un fuerte ritmo a la carrera para evitar cualquier intento de fuga.

Clasificación de la etapa

1. José Antonio Martiarena (Frinat-Cegasa), 1 h. 45:08.
2. Genaro Prego (Cajamadrid), m.t.
3. Jesús Espinel (Reynolds-Banesto), m.t.

Clasificación general

1. Luis Barroso (VEN, G.D. Seur), 11 h. 25:36.
2. José Luis Otero (Caja Toledo-Bosch), a 00:08.
3. Segundo Gilarte (Reynolds-Banesto), a 00:35.
4. Rafael Domenech (Plastimer), a 01:03.
5. Jesús Duque (G.D. Seur), m.t.

De lunes a viernes
Completa información bursátil
En nuestro periódico

Comenzaron los Mundiales de Ciclismo

Moreno, sexto en la final del kilómetro para aficionados

Felipe Recuero, enviado especial

Lyon (Francia), EFE

La final del kilómetro para aficionados fue de toda la exhibición y, como era de esperar, los encargados del espectáculo fueron el representante de Alemania Oriental, Jens Glucklich, que obtuvo la medalla de oro, y el soviético Alexandre Kiritchenko, que se quedo con medio malillar en l a mano a falta de unos 150 metros para el final y a pesar de ello consiguió subir al podio como tercer clasifiocado.

El tercero en discordia fue el australiano Martin Vinnicombe, que defendía el título conseguido en Viena hace dos años. El australiano, al igual que en Seúl, tuvo que conformarse con la medaqlla de plata, que no es poco si se tiene en cuenta el desarrollo de la prueba.

Si sensacionales estuvieron esos tres corredores, el español José Manuel Moreno no defraudó tampoco, pues obtuvo el sexto puesto que le permite estar junto a los grandes, aunque no consiguió su objetivo: rebajar su mejor marca de 1:05, que le dio el Subcampeonato de Europa el año pasado en el velódromo de Anoeta.

Moreno marcó al final del kilómetro un crono de 1:06.514. Los pasos intermedios de Moreno fueron de 23.980 y 44.162 segundos.

Con su sexto puesto, el corredor gaditano volvió a dar pruebas de su innegable categoría, aunque su fuerza, punta de velocidad y ansias de victoria son, de momento, insuficientes para ganar unos Mundiales, pues quedó claro que la experiencia es muy importante para conseguir el éxito en las diferentes pruebas de pista.

Con anterioridad a la final del kilómetro, se celebró la inauguración oficial de los Mundiales de Ciclismo en Pista, que consistió en las habituales palabras de bienvenida de organizadores, autoridades, presidente de la UCI, un desfile de niños en bicicleta portando las diferentes banderas de los 34 países participantes y la colocación de una gigantesca bicicleta con ruedas lenticulares en el centro del velódromo.

El acto de colocación de la bicicleta resultó un tanto deslucido, pues cuando el helicóptero que la transportaba y debía situarla en la tarima preparada para ello estaba a punto de poner el broche de oro a la inauguración, las cuerdas que sujetaban a la bicicleta se rompieron y el "velocípedo" no cayó en el lugar previsto. Luego, un grupo de improvisados voluntarios se encargaría de poner la bicicleta en su sitio.

Por la mañana se disputaron las series de medio fondo, en las que los representantes españoles Jaime Riera y Manuel Arias dejaron claro que todavía están muy lejos y que tienen mucho que aprender de alemanes federales, italianos o austríacos.

Jasime Riera volvió a tener su día malo y, aunque tomó la salida en cuarta posición, a las primeras de cambio pasó al penúltimo puesto, es decir, al sexto, para mantenerse ahí hasta el final.

LOS PROTAGONISTAS

José Manuel Moreno: "Mi registro es bueno, pero creo que de no haber sido por el viento hubiese sido mejor. El puesto era una cosa secundaria, aunque para los aficionados cuenta más que las décimas que se consigue arañar en una competición como esta".

"Esperaba bajar del 1:05, pero... A partir de la segunda vuelta el viento sopló con fuerza y me hacía difícil mantener un pedaleo regular. No creo que me haya equivocado en la elección de los desarrollos, pues el 48 X14 lo he movido bien estos días. No estaba impresionado por el registro del alemán Glucklich. Era la referencia válida, aunque él tuvo a su favor la falta de aire".

Manuel Arias: "Me faltó experiencia en la prueba de medio fondo. Es una modalidad que exige buena preparación física, un perfecto entendimiento con el conductor y, principalmente, experiencia, saber dosificar las fuerzas según el ritmo que se imprima".

"El quinto puesto no es un mal resultado, pues llegar a la final era muy complicado, pues tanto austríacos como italianos y alemanes hoy por hoy son muy superiores a nosotros".

Jaime Riera: "Desde el principio tuve muchos problemas para seguir el rodillo. Mi pedaleo fue irregular y en ningún momento encontré ritmo. Esperaba hacerlo mejor, pero ...".

"No creo que con la responsabilidad me hunda, lo que ocurre es que en pista los errores se pagan muy caros y más si se cometen ante italianos, suizos o alemanes que son los auténticos reyes de está modalidad ciclista".

"El no entrar en la final no supone un paso atrás para el ciclismo en pista, pues técnicamente nos falta mucho por aprender y esto se logra en competiciones duras como son unos mundiales".

Al regreso de la gira europea

El Bilbao sin perfilar por las lesiones y cambios

Bilbao, EFE

Una serie de lesiones y otra de cambios, partido tras partido, no permiten perfilar como es el nuevo Athletic de Howard Kendall, tras la gira por Bélgica y Holanda.

Los rojiblancos que, en cinco partidos sumaron tres victorias y dos derrotas, recibieron nueve goles –siete a Biurrun y dos a Iru– y marcaron siete, dos de ellos debidos a Estibariz.

Durante los once días de la concentración llevada a cabo en el extranjero, los bilbaínos batieron por 3-0 al AZ'67, 3-2 al Lierse y 1-0 al modestísimo Sint Niklaas; además recibieron 3-0 del Beveren y 4-0 frente al Standard.

A partir de ahora, el Athletic se enfrentará al Sestao Sport en su primer partido en Euskadi y luego al brasileño Fluminense en el primer acto en San Mamés, para terminar su preparación liguera jugando contra Baracaldo y Bermeo.

Tras esta primera parte de la pretemporada, el Athletic de la campaña futbolística 1989-90 es un gran desconocido, pese al millonario fichaje de Loren más los de Iturrino y Rípodas. Las numereosas lesiones y los constantes cambios efectuados por Kendall no permiten descubrir cómo será el "nuevo" Athletic.

Un total de 21 jugadores fueron utilizados por el técnico inglés en los cinco encuentros. De ellos, sólo Argote, Loren, Lizarralde, Luis Fernando e Iturrino saltaron al campo en todos los partidos.

Hasta nueve jugadores han tenido problemas musculares, como los muy acusados en Rípodas. De los cuatro hombres lesionados, la del internacional Genar Andrinúa atormenta a Kendall, que está convencido de que el sistema defensivo rojiblanco flaquea más de la cuenta, y Patxi Salinas, el que más minutos ha jugado, con 343, está fuera de forma.

La expectación que el Athletic no ha despertado en el extranjero, resulta grande en sus focos de afición en Vizcaya, pese a las poco alentadoras perspectivas si se tiene en cuenta el balance de su incursión en los Países Bajos.

Pero resulta muy difícil hacerse la idea de cómo es el equipo si se tiene en cuenta que el Athletic quedó muy mermado por las lesiones que, a su vez, motivaron revolucionarias alineaciones como la de Loren –un delantero de 300 millones– en la defensa.

M.C.D.2022

Buen comienzo de los Campeonatos europeos de natación

Lamberti y Moorhouse, plusmarquistas mundiales

Juan Antonio Lladós, enviado especial

Bonn, EFE

El italiano Giorgio Lamberti y el británico Adrian Moorhouse fueron los protagonistas de los dos primeros récords mundiales batidos en los Campeonatos de Europa de natación, que ayer han comenzado a disputarse en la piscina Romerbad, de Bonn.

Mientras que el "veterano" Moorhouse,, 25 años, batió el tope mundial de 100 braza por la mañana, el nadador transalpino fue el encargado de rebajar el registro mundial de los 200 libre, al nadar esa distancia en la final de la tarde con un tiempo de 1:46.69,56 centésimas de segundo por debajo del tiempo que lograra en los Juegos Olímpicos de Seúl el australiano Duncan Armstrong (1:47.25).

El joven Lamberti no era el favorito de la prueba, en la que se encontraban el sueco Holmertz y los alemanes oriental Zesner y Dassler, pero desde el mismo momento de tirarse al agua se puso en cabeza de la prueba y nadie pudo superarle, con unos parciales de 25.14 para los primeros 50 metros, 52.42 para los cien, y 1:19.74 en el último volteo, el nadador italiano logró rebajar considerablemente el registro del orbe y, por consiguiente, el europeo, que lo ostentaba el alemán federal Michael Gross (1:47.44) desde los Juegos Olímpicos de Los Angeles.

Daniel Serra y Juan Carlos Vallejo nadaron las series eliminatorias de esta distancia, pero ninguno de los dos consiguió clasificarse. El catalán fue decimonoveno con 1:52.31, mientras que el madrileño ocupó la vigésimo segunda plaza con 1:52.81.

El nadador británico, por su parte, consiguió rebajar el tope mundial de la distancia en las series eliminatoria de la mañana, con un registro de 1:01.49, y aunque tras lograrlo dijo que por la tarde conseguiría rebajarlo aún más, no pudo ser.

Moorhouse se adjudicó el triunfo, en un cerrado sprint final con el soviético Dimitry Volkov, pero no pudo rebajar nuevamente el récord mundial que lograra por la mañana. tan sólo quince centésimas separaron al británico (1:01.71) del soviético (1:01.86).

A pesar de no lograrlo, –se quedó un poco clavado en la salida– Adrian Moorhouse consiguió el primer récord del mundo británico desde 1976, año en que su compatriota David Wilkie fuera el más rápido del mundo en el doble hectómetro de braza, pero además es el primer representante de las Islas que lo logra en unos Campeonatos de Europa y es que, a pesar de tener ya 25 años, el bracista de Bradford es el único nadador del mundo que ha logrado, hasta la fecha, bajar del minuto en los 100 metros braza en piscina corta (25 metros).

Katrin Meinssner, de Alemania Oriental, fue la vencedora en la prueba de 100 libre, en la que era la holandesa Marianne Muis quien tenía el mejor tiempo en las series eliminatorias de la mañana, pero en la final tuvo que ceder el empuje en los últimos cincuenta metros de las dos ondinas germanas, Katrin Meissner y Manuella Stellmach, que por ese orden tocaron el panel electrónico.

La Meissner logró un tiempo de 55.38, por los 55.40 de Stellmach y los 55.61 de la holandesa Marianne Muis.

En la distancia hubo representación española, aunque en la final B, la canaria Natalia Pulido, que disputó la prueba a modo de calentamiento –para entrar en competición, pues su prueba debe ser los relevos 4X100 estilos–, logró una meritoria quinta plaza de la prueba, lo que supone la decimotercera posición final.

Natalia fue quinta de su serie eliminatoria de la mañana, la tercera, con un crono de 58.38, muy cerca del tope nacional de Amaia Garbayo, 57.99, y por la tarde paró su crono en 58.03, sólo le faltaron cuatro centésimas de segundo, pero si se tiene en cuenta que ésta no es su prueba, el resultado es más que satisfactorio.

Daniela Hunger, de la República Oriental Alemana, fue la vencedora de la Prueba de 400 estilos, en la que también se encontraba en la final A la española Nuria Castelló.

Las representantes de Alemania Oriental, Unión Soviética, Holanda, Rumanía y Hungría, son junto a las de Estados Unidos –algo en decadencia últimamente–, las más fuertes de la natación femenina actual.

Fueron las representantes de Alemania Oriental quienes se adjudicaron el triunfo en la prueba de relevos 4X200 libre, última de la primera jornada, no en vano son dominadoras de la distancia desde 1983 –llevan desde entonces sin perder en esta prueba–, aunque no pudieron con el récord mundial que ostentan sus compatriotas desde los europeos de Estrasburgo.

La segunda posición, pero lejos, fue para las representantes de Holanda, con 8:08.00, y con Italia en la tercera plaza (8:10.49).

De lunes a viernes
Cotizaciones al día, de la Bolsa
En nuestro periódico

Fútbol amistoso

El Valencia goleó al Benidorm

BENIDORM, 0-
VALENCIA, 5

Benidorm (Alicante), EFE

Benidorm: Sanromán; Sabater, Granero (Felipe), Paquito, Isidro (Quique); Del Castillo (Carlos), Raúl (Pancho), Campayo; Esteve (Gómez Mulas), Belanche y Verde (Gus).

Valencia: Sempere; Quique (Ferrando), Boro (Camasara), Arias, Giner (Torres); Bossio (Tomás), Eloy (Zurdi), Nando (Revert); Fernando (Cotino); Subirats (Arroyo) y Fenoll (Cuxart).

Goles: 0-1, minuto 1: Eloy. 0-2, minuto 22: Eloy.0-3, minuto 30: Fenoll. 0-4, minuto 35: Fenoll. 0-5, minuto 60: Fernando.

Arbitro: Pérez Gallego, del Colegio Valenciano.

Dominio alterno en el primer tiempo, con mayor profundidad y precisión por parte del Valencia, que aprovechó al máximo sus oportunidades.

El Valencia jugó un primer tiempo muy serio, sin dar espectáculo, pero mostrándose muy eficaz, tanto en defensa como en delantera. El gasto de energía lo hizo el Benidorm.

La segunda mitad, con un equipo totalmente diferente por parte del Valencia, fue más aburrida. Hubo juego anodino por ambas partes, aunque el Valencia siempre controló a su enemigo que lo intentó todo.

Preferibles, delanteros

Jugadores extranjeros en el fútbol español

José Miguélez

Madrid, EFE

Los equipos españoles de Primera División han mostrado, en general, claras preferencias por los delanteros a la hora de cubrir el cupo de tres extranjeros que permite la legislación actual del fútbol nacional.

Aunque serán menos que la pasada temporada, un total de diecinueve atacantes foráneos jugarán ésta en los clubes españoles y aún puede aumentar la cifra al no haber completado su cupo varios equipos, como Valencia, Oviedo y Logroñés, que se sabe están a la busca de un delantero.

Laudrup, Nilson, Grimes y Toni son las únicas novedades en la vanguardia de los equipos, en lo que a extranjeros se refiere, ya que el resto estuvo presente en el fútbol español la pasada temporada, si bien Berg cambió el Elche por el Rayo y Sirakov pasó pécticamente inédito, debido a una inoportuna lesión a comienzos de campaña.

Once centrocampistas integrarán las plantillas nacionales de Primera División, de los cuales Matosas y Bossio tienen clara función defensiva, mientras que Hugo Maradona y Bengoechea la tienen ofensiva.

Lo que más se ha buscado a la hora de confeccionar la lista de centrocampistas foráneos ha sido "cerebros". Así, Koeman, Donato, Lee, Lauridsen y Guina tendrán, en principio, la misión específica de dirigir el juego de sus respectivos equipos.

Koeman, Vermezovic y Fabiano son los únicos fichajes extranjeros que se han realizado en el centro del campo. La principal novedad está en el cambio de posición que va a desempeñar el alemán Schuster en el Real Madrid, que abandonará la línea medular para ocupar la demarcación de líbero.

Cuanto más retrasada es la zona del campo que se debía completar, más reducida es la lista de jugadores extranjeros que los clubes nacionales han necesitado para confeccionar sus plantillas. En concreto, se han cubierto ocho puestos defensivos con futbolistas foráneos.

En esta demarcación ha existido bastante estabilidad con relación a la pasada temporada, ya que sólo se ha producido una variación, la de Ruggeri, que pasó del Logroñés al Real Madrid.

En el mercado nacional abundan, desde siempre, guardametas, por lo que los conjuntos españoles sólo han precisado de ocho extranjeros para completar esta demarcación, aunque es un número superior al que se ha venido utilizando en las campañas anteriores.

La única novedad que se ha producido es la del internacional argentino Luis Islas, que jugará en el Logroñés en calidad de cedido, procedente del Atlético de Madrid.

Los jugadores extranjeros que militaron en el fútbol español la pasada temporada y no lo harán en ésta son, Lineker y Romário (Barcelona), Robinson y Milkovic (Osasuna), Amarildo (Celta), De la Torre y Vargas (Oviedo), Cruz (Logroñés), Flores, Ciraolo (Valencia), Hassan (Málaga), Iskrenov (Zaragoza) y el malogrado Laurie Cunningham (Rayo Vallecano).

Aparte de estas bajas, la Primera División perderá el concurso de Pumpido, Yáñez y Rodríguez, del Betis, N'Kono, Heath, traspasado al fútbol inglés, y Rats, que vuelve al Dinamo de Kiev, del Español, Bucum y Tato, del Elche y Giunti y Brown, que vuelven a Argentina y Ramalho del Murcia, por los descensos de estos clubes a Segunda.

Tampoco se verá al argentino Crespín, que cambió la camiseta del Zaragoza por la del recién descendido Elche.

El único equipo de la máxima categoría nacional que no dispondrá de jugadores foráneos será el Athletic de Bilbao, ya que la Real Sociedad, aunque todavía no los tiene, ha decidido romper con la tradición y fichar extranjeros para la próxima campaña.

La relación de jugadores extranjeros que militarán en equipos españoles de Primera División la próxima temporada, a falta de las posibles incorporaciones que se puedan producir a última hora, es la siguiente:

Porteros: Dassaev (Sevilla), Szendrei (Cádiz), Ravnic (Valladolid), Islas (Logroñés), Chilavert (Zaragoza) y Ezaki (Mallorca).

Defensas: Ruggeri y Schuster (Real Madrid), Aloisio (Barcelona), Morán y Ferrer (Sporting), Miljus (Valladolid), Vulic (Mallorca) y Bonhoff (Castellón).

Centrocampistas: Koeman (Barcelona), Donato (Atlético de Madrid, Hugo Maradona (Rayo Vallecano), Lee (Osasuna), Fabiano (Celta), Vermezovic (Sporting), Bengoechea (Sevilla), Bossio (Valencia), Lauridsen, Matosas (Mälaga) y Guina (Tenerife).

Delanteros. Hugo Sánchez (Real Madrid), Laudrup (Barcelona), Futre y Baltazar (Atlético de Madrid), Berg (Rayo Vallecano), Grimes (Osasuna), Nilson, Maric (Celta), Hicks (Oviedo), Polster (Sevilla), "Mágico" González (Cádiz), Jankovic (Valladolid), Alzamendi (Logroñés), Toni (Valencia), Esteban González (Málaga), Sirakov (Zaragoza), Stojadinovic (Mallorca), Rommel y El Gharef (Tenerife).

M.C.D.2022

OPORTUNIDAD
DE VERANO
Hasta el 31
de Agosto

Este verano si haces números, te subes al Uno

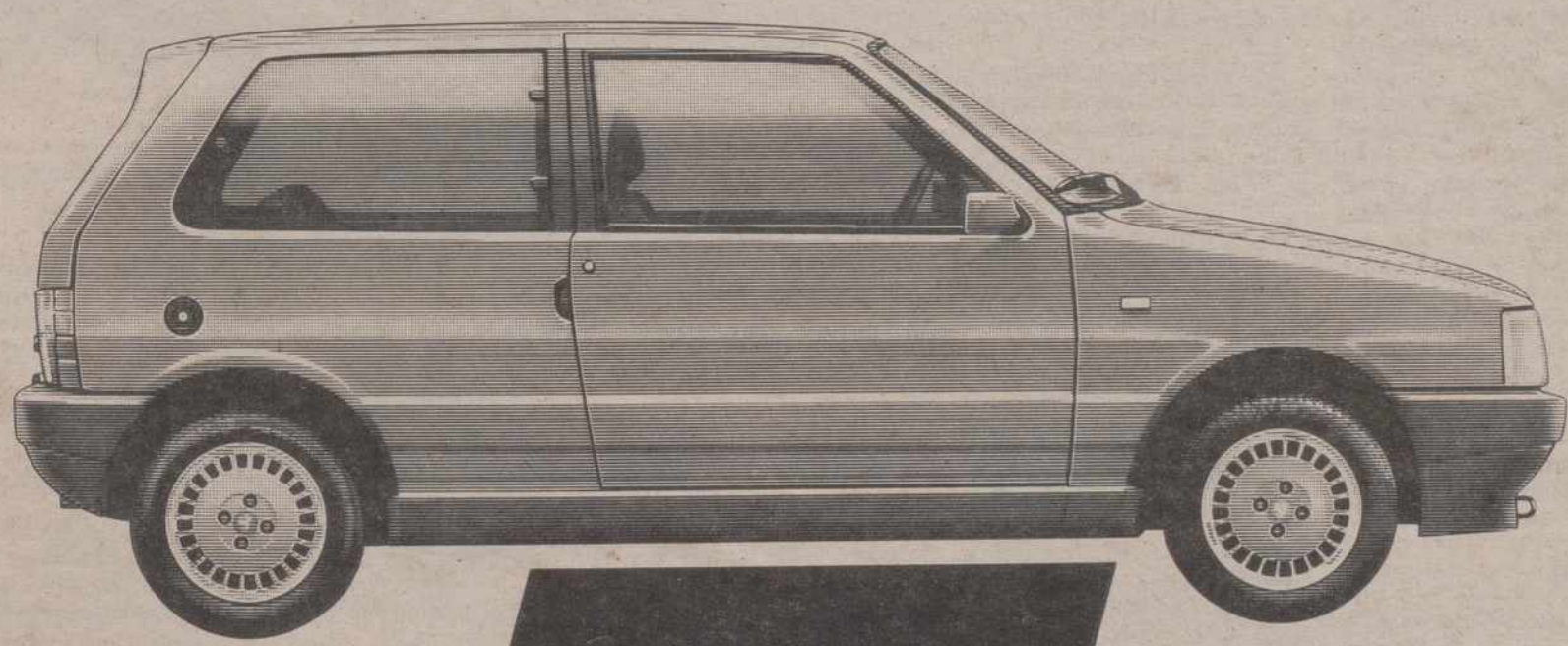

Haz la cuenta: es el líder de su clase, tiene la más amplia gama, la mejor financiación y otras 100.000 ventajas de las que hablaremos.
Ven hoy mismo a tu Concesionario Fiat.
Te sorprenderás.

FIAT
TECNOLOGIA LIDER

Concesionario Oficial en Palencia:

AUTOMOVILES SANSE

María de Molina, 2. Tel. 72 55 41.

M.C.D.2022

¡SURGIO EL CANTE GRANDE!

Alternativa de Pepe Luis Martín en Málaga

Cortó una oreja y otra, cada uno, cortaron Curro Romero y Paula

Curro Romero

Málaga, EFE

Curro Romero y Rafael de Paula se lucieron, consiguieron congraciarse con el público y cortaron una oreja cada uno en la tercera corrida de la feria de Málaga, celebrada ayer, en la que temblaba la alternativa Pepe Luis Martín, que también obtuvo trofeo.

Se lidiaron cuatro toros de Diego Puerta y dos de los Hermanos Puerta, bien presentados, con casta y nobleza.

Curro Romero, ovación y una oreja.
Rafael de Paula, una oreja y ovación.
Pepe Luis Martín, una oreja y vuelta al ruedo.
La plaza de Málaga rozó el lleno en una tarde muy calurosa.

Curro Romero, realizó una gran y breve faena a su primer enemigo, en la que sobresalió una serie de ocho o diez muletazos que produjeron enorme entusiasmo por su lentitud y limpieza. Mató de dos pinchazos. En su segundo se lució de nuevo

Rafael de Paula

con el capote y en el quite a la verónica, y con la muleta volvió a interpretar un toreo bellísimo entre la sorpresa y el entusiasmo del público.

La primera ovación la escucho**Paula** en un quite al primero de Curro Romero. En su primero, momentos aislados con el capote y lucimiento con la muleta, sobre todo en una serie de naturales citando de frente. Mató de una estocada. En el quinto llevó el toro al caballo con unas belles chicuelinas y se le ovacionó en un excelente quite. Con la muleta no alcanzó lucimiento por la brusquedad del toro, que necesitó mayor castigo en varas.

Pepe Luis Martín, que tomó la alternativa, hizo en su primero una buena faena, en la que llevó muy bien al toro por los dos lados. El sexto fue un inválido que se cayó en repetidas ocasiones y que llegó a la muleta sin recorrido. Martín estuvo valiente con él.

OREJA PARA EL PORTUGUES OLIVEIRA EN SU ALTERNATIVA

Almendralejo (Bafdajoz), EFE

Una oreja cortó el diestro portugués Eduardo Oliveira en su alternativa, primera que se concede en el coso de Almendralejo en su 146 años de historia.

Se lidiaron toros de Joaquín Buendía, bien presentados y manejables. El segundo fue sustituido por un sobrero de Sommer dÀndrade, bravo.

Pepe Luis Martín

Curro Vázquez, ovación y oreja.
Luis Reina, oreja y ovación.
Eduardo Oliveira, oreja y ovación.
la plaza registró buena entrada de público.

OREJA PARA VALVERDE Y PLAZA EN BURGO DE OSMA

Burgo de Osma (Soria), EFE

Los diestros Marcos Valverde y José María Plaza cortaron una oreja cada uno en la corrida de toros celebrada ayer en Burgo de Osma.

Se lidiaron toros de Alejandro García, que dieron buen juego.
Marcos Valverde, palmas y oreja.
Luis Miguel Calvo, vuelta y palmas.
José María Plaza, vueltas y oreja.
La plaza registro más de media entrada.

«Joselito» y Galloso, a hombros en El Puerto de Santa María

Se repartieron seis orejas

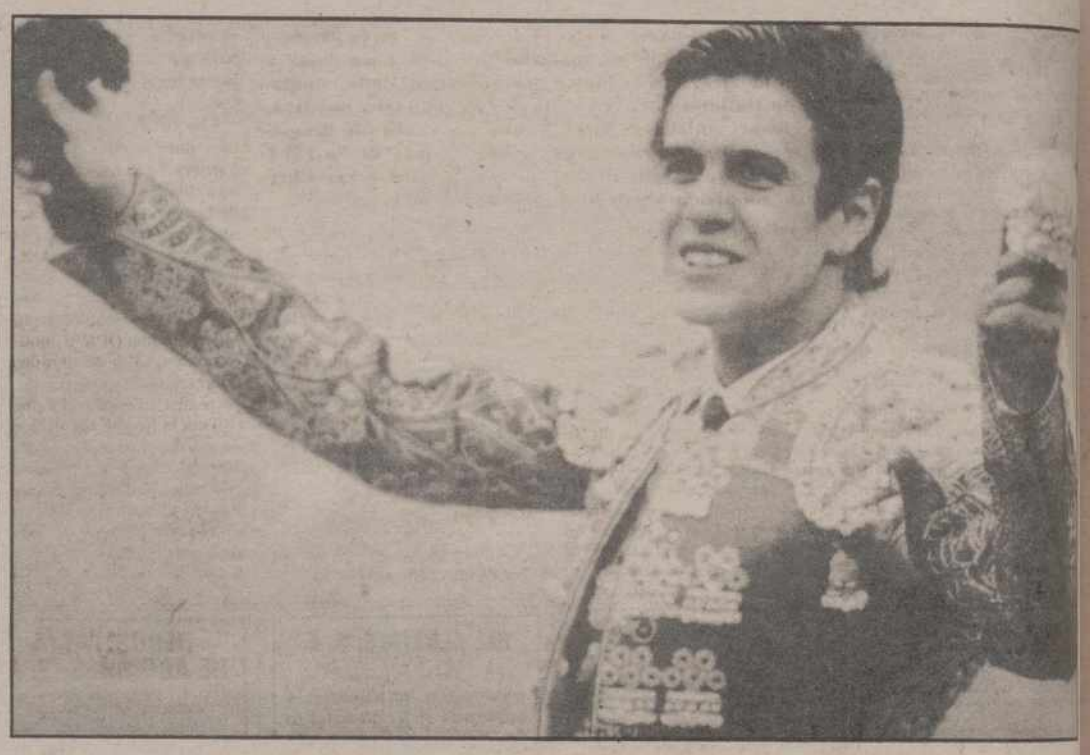

Joselito

El Puerto de Santa María (Cádiz), EFE

Los diestros José Luios Galloso y José Miguel Arroyo "Joselito", que cortaron tres orejas cada uno , salieron a hombros al final de la corrida de toros celebrada ayer en El Puerto de Santa María.

Se lidiaron seis toros de la ganadería de "Torrealta", flojos y con poca casta.

José Luis Parada, ovación y silencio.
José Luis Galloso, dos orejas y una oreja.
José Miguel Arryo "Joselito", una oreja y dos orejas.
La plaza registró una buena entrada de público.

EL GANADO DESLUCIO LA CORRIDA BENEFICA DE SEVILLA

Sevilla, EFE

La mansedumbre y las dificultades del ganado lidiado hoy en La Maestranza de Sevilla malogró los esfuerzos de los toreros en corrida celebrada a beneficio de las obras asistenciales.

Se lidiaron tres toros de "Alcurrucén" y tres de los Herederos de José Luis Osborne, que constituyeron una auténtica mansada con muchas dificultades y evidente peligro.

Antonio Sánchez Puerto, palmas y silencio.

José Nelo "Morenito de Maracay", silencio y ovación con insistente petición de vuelta al ruedo.

Lucio Sandín, ovación en ambos.
La plaza registró algo más de un tercio de entrada.
Antonio Sánchez Puerto demostró con sus dos enemigos valor e inteligencia.

"Morenito de Maracay", con la variedad de su toreo con el impactó fuertemente en los tendidos, en especial cuando quecapote y la muleta y la espectacularidad con las banderillas, brió por dos veces en terrenos difíciles al hilo de las tablas y clavando arriba.

Lucio Sandín dejó constancia de que vuelve por sus fueros de buen toreo, quedó de manifiesto en los dos marrajos que tuvo enfrente.

CORRIDA MIXTA

Fuentelapeña (Zamora), EFE

El novillero Juan Luis Fraile, que cortó dos orejas, es el único diestro que consiguió trofeos en la corrida mixta celebrada ayer en Fuentelapeña con motivo de sus fiestas patronales.

Se lidiaron dos toros y cuatro novillos de José Luis Mayoral para el matador Julio Norte y los novilleros Domingo Siro "Mingo" y Juan Luis Fraile, que dieron muy mal juego. Media entrada en tarde soleada.

Julio Norte, silencio y silencio.
"Mingo", silencio y pitos.
Juan Luis Fraile, silencio y dos orejas.

LEA TODOS LOS SABADOS NUESTRAS PAGINAS ESPECIALES DE EL CAMPO

Fernando Lozano cortó dos orejas en Gijón

Media entrada en la tercera y última corrida

Gijón, EFE

Fernando Lozano, que cortó dos orejas, fue el triunfador de la tercera y última corrida de la feria gijonesa de Begoña, celebrada ayer.

Se lidiaron cinco toros de Francisco Galache y uno, el quinto, de Hijos de Bernardino Jiménez. Segundo y cuarto extraordinarios para la muleta, el resto pitados en el arrastre.

Fernando Cepeda, vuelta en ambos.
Fernando Lozano, dos orejas y ovación.
Raúl Zorita, silencio en ambos.
La plaza de toros de Bilbao registró media entrada.

M.C.D.2022

Mendes, «El Soro» y «Niño de la Taurina» triunfaron en Calatayud

VICTOR MENDES

Calatayud (Zaragoza), EFE

Los matadores Víctor Méndes, Vicente Ruiz "El Soro" y Carlos Collado "Niño de la Taurina" salieron a hombros en la corrida de toros celebrada ayer en la localidad zaragozana de Calatayud.

Se lidiaron toros de Antonio Pérez, desiguales en presentación y juego, predominando la mansedumbre.

Víctor Méndes, silencio y dos orejas.

Vicente Ruiz "El Soro", dos orejas y rabo y vuelta al ruedo.

Carlos Collado "Niño de la Taurina", silencio y dos orejas.

La plaza registró casi lleno en los tendidos. Todos los toros fueron banderilleados con brillantez por sus matadores, los tres primeros compartiendo el tercio.

La tarde fue de **"El Soro"**, que se entregó desde el principio, anduvo brillante con las banderillas y cuajó a su primero una faena valiente y tremendista en la que no faltaron algunos momentos de temple al torear con la mano derecha. Actuación cási idéntica con el quinto, que esta vez no fue rematada bien con la espada.

El portugués **Víctor Méndes**, que pasó desapercibido ante el primero, mejoró con el cuarto, al que llevó toreando en series por ambas manos en una faena en la que hubo buena dosis de adornos y desplantes.

El tercero se refugió en tablas sin que el **"Niño de la Taurina"**, pudiera darle ni un pase. Ante el sexto, que embestía rebrincado, toreó bien con la muleta por el pitón derecho y estuvo valiente en los desplantes a los que siguió un estoconazo de efecto fulminante que le hicieron acabar la tarde en triunfo.

«NIÑO DE LA TAURINA»

Manili Y Richard Milian triunfaron en Bayona

Gran tarde de Manzanares, Roberto y Ortega Cano, con excelentes toros, en Dax

Manili

MANILI TRIUNFA EN LA FERIA DE BAYONA

Bayona (Francia), EFE

El torero francés Richard Milian triunfó ayer durante la cuarta y última corrida de la feria de Bayona y se llevó dos orejas.

Tiempo pesado, 4/5 de plaza.

Manili (silencio y vuelta).

Tomás Campuzano (una oreja y bronca).

Richard Milian (silencio y dos orejas).

Toros de Fraile de una presentación desigual yendo con mucha voluntad al picador, pero sin encontrar matadores a su altura.

Manili, dejó al toro de apertura ser el patrón de la plaza. Lo acostó después de tres tentativas, silencio. Delante del segundo, el más ligero del día, efectuó una faena voluntariosa con la muleta, desconfiando de una pata que se movía mucho. Un metesaca y una estocada, vuelta.

Tomás Campuzano, frente a un bicho fiero, que saltó en el callejón, llegó a mejorar su comportamiento entregándose con sinceridad. Un pinchazo, una estocada, una oreja. El quinto, difícil en el último tercio, fue eliminado durante tres tiempos, cuatro descabellos, bronca.

Richard Milian, no pudo trabajar su primero que se rompió el cuerno derecho contra el burladero. Una estocada después de un pinchazo, silencio.

Al poner banderillas el último de la jornada con un excelente quiebro, dibujó una faena muy valiente y seria, especialmente con una bella serie de derechazos. Concluyó con una estocada recibiendo, seguida de un descabello, dos orejas y un triunfo.

TODA LA CASTA DE LOS PEREZ VARGAS ILUMINADA POR TRES TOREROS

Dax (Francia), EFE

Los toros de María Luisa Domínguez Pérez de Vargas brillaron ayer en la cuarta corrida de la feria de Dax (suroeste de Francia), ante tres toreros que supieron merecerlos y un público que llenaba la plaza.

José Mari Manzanares (palmas y pitos, dos orejas).

Roberto Domínguez (una oreja, petición de oreja, largos aplausos).

Ortega Cano (una oreja, una oreja).

Los toros de María Luisa Domínguez Pérez de Vargas, de buen trapío, mostraron su casta durante toda la tarde, empujando bien la pica y llegando nobles a la muleta.

El segundo, que había empujado caballo y picador a lo largo del callejón durante varias decenas de metros, tuvo derecho a una vuelta de honor. El mayoral se descubrió al pasar el bicho.

Manzanares, en su primero, mostró su apatía ya un poco habitual. Faena de cinco minutos terminada en una media estocada y dos descabellos, palmas y pitos. No obstante, el éxito de sus dos camaradas picó a José Mari que dio su gran nota en el cuarto, en series suaves de las manos, terminado por una media espada recibiendo y dos descabellos. Dos orejas.

José María Manzanares

Domínguez, a lo largo de toda la tarde trabajó con temple y lentitud: un cuarto de pinchazo decisivo, una oreja. La misma faena de clase, de elegancia y estilo en el cuarto, terminado por una estocada ladeada. Aplausos y largas peticiones de orejas pero el maestro quedó en el callejón.

Ortega Cano, mereció una vez más las aclamaciones del público, por su maestría y su habilidad para corregir los defectos de los Vargas. En el tercero una oreja. Una entera en el segundo intento, en el último toro. Una oreja.

Al final, los tres toreros y el mayoral dieron una vuelta de honor acompañados por las aclamaciones del público.

Litri y Rafi Camino, a hombros en Tafalla

LITRI

Tafalla (Navarra), EFE

Miguel Báez "Litri" y Rafi Camino salieron a hombros de la plaza de toros de Tafalla en el primer festejo taurino de sus fiestas patronales, celebrado ayer.

Se lidiaron cuatro toros de Antonio Pérez, de San Fernando, y dos de Pérez Angoso. Los de San Fernando, bien presentados, dieron un juego muy deslucido, al igual que los de Angoso, a pesar de su nobleza.

Julio Robles, palmas y ovación.

"Litri": dos orejas y ovación

Rafi Camino, dos orejas y oreja.

Julio Robles en su primero, con escasas fuerzas y poca transmisión, hizo una faena de enfermero para evitar que el toro se le viniera al suelo, con un trasteo que estuvo devaluado a pesar de algunos buenos muletazos aislados. Su segundo fue un manso que tomó a regañadientes la muleta y, aunque el torero quiso y forcejeó con el de San Fernando, sus buenos deseos se estrellaron con las nulas condiciones de la res para la lidia.

"Litri" estuvo por encima de su antagonista en el primero, con el que demostró casta, se metió con el toro y le consistió hasta someterlo. En el deslucido segundo, que brindó al cirujano jefe de la plaza de toros de Pamplona, Héctor Ortiz, que le operó de su cogida los pasados sanfermines, estuvo decoroso.

Rafi Camino tuvo muchas dificultades y tardó en acoplarse con su primero, aunque su trasteo fue en aumento hasta rozar la perfección en los compases finales. En el que cerró festejo Camino quiso pero su enemigo no estuvo por la labor de colaborar con el matador.

Contribuya a crear vida en el Tercer Mundo

En estos momentos, en varios países del Tercer Mundo es posible la vida gracias a las más de 50.000 personas que colaboran con Intermón.

Usted también puede ayudarnos. Llámenos al (93) 301 29 36. Su contribución, por modesta que parezca parecerle, nos resultará de gran ayuda.

intermón

Roger de Llúria, 15
08010 Barcelona. Tel. (93) 301 29 36

por un mundo más justo

Curro Bedoya se lució en Sigüenza

Sigüenza (Guadalajara), EFE

Curro Bedoya, que cortó cuatro orejas y un rabo, fue el triunfador del festejo de rejones celebrado ayer en Sigüenza.

Se lidiaron novillos de distintas ganaderías, de juego difícil.

Curro Bedoya, dos orejas y dos orejas y rabo.

José Andrés Montero, vuelta y oreja.

DOS OREJAS PARA EL VENEZOLANO VALENCIA

Sanchidrián (Avila), EFE

El novillero Antonio Valencia, que cortó dos orejas, fue el triunfador de la novillada picada celebrada ayer en Sanchidrián.

Se lidiaron novillos de Rodríguez González, mansos.

El rejoneador Sebastián Zambrano, dos orejas.

Francisco Javier García "El Javi", ovación en los dos.

Antonio Valñencia, dos orejas y ovación.

M.C.D.2022

«Finito de Córdoba» se recupera bien

Sufrió el sábado en Málaga una gravísima cogida

MALAGA. EFE.

El novillero Juan Serrano, "Finito de Córdoba", se recupera satisfactoriamente en la clínica malagueña Gálvez de la herida sufrida en su pierna derecha durante la novillada celebrada el sábado en la plaza de toros de La Malagueta, informaron a Efe fuentes de ese centro hospitalario.

"Finito de Córdoba", que fue ingresado con pronóstico muy grave, se encontraba ayer en buen estado.

Según el parte médico, el novillero padece herida inciso contusa en el tercio medio, cara interna del muslo derecho, interesando piel y tejido celular.

La herida, que ha sido vendada profusamente, le ha seccionado la vena safena interna con sos trayectorias: una de 12 centímetros hacia dentro y atrás, y otra descendente de 18 centímetros que abre el tabique interno muscular.

Dichas fuentes indicaron a Efe que habrá que esperar 72 horas para ver si se presentan complicaciones –aunque de momento no hay ningún síntoma negativo– y si éstas no surgen, el novillero podrá abandonar la clínica en un plazo de cinco días.

"Finito de Córdoba", cogido al entrar a matar al segundo novillo de la tarde, que le pegó un derrote, está internado en una habitación individual, acompañado de su madre, y presenta un buen aspecto exterior.

El novillero dijo a Efe que "la cosa va bastante bien dentro de la gravedad" y explicó, sobre la cogida, que "no sé si fue fallo mío o de él", relatando que, al entrar a matar, "el toro pegó el derrote al sentir la muerte".

Novilladas

Las Ventas: LOS NOVILLEROS POR ENCIMA DEL GENIO DE LAS RESES DE «PAQUIRRI»

MADRID. EFE.

Rafael Sandoval, Angel Lería y César Pérez, la terna de ayer en Las Ventas, estuvieron muy por encima del genio y el sentido que desarrollaron los novillos de Hermanos Rivera Ordóñez, hierro que ayer tomó antigüedad en Madrid.

Los novillos tuvieron una muy bonita presentación, de conjuntadas hechuras y cabezas sin demasiada aparatosidad, pero sacaron genio en el caballo y todos desarrollaron listeza y sentido en la muleta, en mayor o menor grado.

El quinto fue devuelto por flojo y sustituido por el sobrero de Gabriel Hernández, feo y manso.

Rafael Sandoval, silencio en los dos.

Angel Lería, que se presentaba en Madrid, ovación y división al saludar.

César Pérez, ovación y palmas.

En las cuadrillas destacaron con las banderillas Manuel Encina y Manuel Mecía.

La plaza registró un cuarto de entrada.

Muy difíciles resultaron los novillos de los hijos de "Paquirri", pero ello no impidió que los tres espadas se mostraran muy por encima de sus condiciones, gracias a su buen oficio.

Rafael Sandoval hizo un notable esfuerzo para pasar de muleta al primero, que con el sexto fue el de más sentido del encierro, y alargó en exceso su labor con el cuarto, con el que porfió sin posibilidad de lucimiento.

Angel Lería estuvo compuesto y templado con el segundo, noble pero falto de fuerzas y que acabó defendiéndose con peligro. A pesar de ello el catalán demostró aplomo y conocimiento de la profesión. El manso sobrero, rebrincado y violento le volteó aparatosamente cuando sacaba algún muletazo de buen trazo.

César Pérez ofreció los mejores momentos de la tarde, citando y llevando con sinceridad y temple al tercero, entre achuchones y derrotes del animal. Una labor de mucho mérito. El sexto tuvo un sentido endemoniado, y el diestro "charnego" intentó con pundonor meterle en la muleta sin conseguirlo.

Sergio Sánchez, a hombros en Alfaro

En Briviesca triunfó Angel Martínez

SERGIO SANCHEZ A HOMBROS EN ALFARO

ALFARO (LA RIOJA) EFE.

El novillero Sergio Sánchez salió a hombros al finalizar el primer festejo de la feria taurina de la ciudad riojabajeña de Alfaro, celebrado ayer.

Se lidiaron seis novillos de Víctor y Marín, con buena presencia y de juego desigual.

Antonio Posada, silencio con aviso en los dos.

Sergio Sánchez, dos orejas y una oreja.

Enrique Ponce, ovación y oreja.

Antonio Posada sufrió un pitonazo en la mano derecha, producido por el cuarto, que necesitó de siete puntos de sutura.

ANGEL MARTINEZ TRINFO EN BRIVIESCA

BRIVIESCA. (BURGOS). EFE.

Angel Martínez, que cortó dos orejas, triunfó ayer en la novillada con picadopres celebrada en Briviesca, segundo y último festejo de ferias.

Se lidiaron cinco novillos toros de la ganadería de Antonio Ballesteros, de Badajoz, para los novilleros Pedrito de la Cruz, Angel Martínez y el rejoneador Juan José Rodríguez. Hubo más de media entrada en tarde soleada.

Pedrito de la Cruz, aplausos y bronca.

Angel Martínez, dos orejas y silencio.

Juan José Rodríguez, aplausos.

JOSE RUBEN TRIUNFO EN GUIJUELO

GUIJUELO (SALAMANCA) EFE.

El salmantino José Rubén, que cortó dos orejas y salió a hombros de la plaza, triunfó ayer en la novillada celebrada en Guijuelo con motivo de sus fiestas patronales.

Se lidiaron seis novillos de distintas ganaderías de los cuales sólo uno pertenecía a la de Caridad Cobaleda, que en un principio había sido anunciada en el cartel como la única divisa participante en el festejo.

Cinco de los astados de Caridad Covaleda no pasaron la revisión veterinaria, por lo que tuvieron que ser sustituídos a última hora por novillos de otras ganaderías, entre ellas una de agrupación portuguesa.

José Angel Méndez, oreja y silencio.

Nacho Matilla, oreja y oreja.

josé Rubén, vuelta al ruedo y dos orejas.

tres cuartos de plaza en tarde soleada.

NOVILLOS MANSOS Y PELIGROSOS EN MIRAFLORES

MIRAFLORES DE LA SIERRA MADRID. EFE.

La mansedumbre y el peligro de los novillos de Gabriel Hernández dieron al traste con el festejo con picadores que ayer cerró la feria de Miraflores de la Sierra.

Se lidiaron seis novillos de Gabriel Hernández, mansos grandes y peligrosos.

Gregorio de Jesús, silencio y ovación tras un aviso.

Miguel Alvarez "Biafra", silencio y pitos.

Jesús Pérez "El Madrileño", ovación tras un aviso y palmas.

La Plaza registro media entrada de público.

SIN TROFEOS EN CENICIENTOS

CENICIENTOS (MADRID). EFE.

Ninguno de los tres espadas obtuvo trofeos en la novillada con picadores celebrada ayer en la localidad madrileña de Cenicientos, cuarto y último festejo de la feria.

Se lidiaron cinco novillos de José Escolar y uno –el cuarto– de Hermanos Juárez, de juego desigual.

Pedro Vicente Roldán, ovación y vuelta.

Ignacio Martín, vuelta y ovación.

El local Mariano Jiménez, ovación y vuelta a hombros.

La plaza se llenó.

Ginés Cartagena cortó cuatro orejas y rabo en Cebreros

Ginés Cartagena

CEBREROS (AVILA) EFE.

El alicantino Ginés Cartagena, que cortó cuatro orejas y un rabo, fue el triunfador de la corrida de rejones celebrada ayer en Cebreros.

Se lidiaron cuatro toros de Cabrero y González, de muy buen juego. Al segundo se le dio la vuelta al ruedo en el arrastre.

Deme Centenera, palmas y dos orejas.

Ginés Cartagena, dos orejas y rabo y dos orejas.

"EL FUNDI" TRIUNFO EN UN FESTIVAL EN RASCAFRIA

RASCAFRIA (MADRID) EFE.

El matador de toros José Pedro Prados "El Fundi" fue el triunfador del festival celebrado ayer en la localidad madrileña de Rascafría.

Se lidiaron novillos de Víctor Aguirre, mansos.

Pascual Mezquita, vuelta.

Carlos Aragón Cancela, vuelta.

"El Fundi", dos orejas.

Juan Cuéllar, oreja.

ANTONIO JOSE GALAN, TRIUNFADOR EN EL FESTIVAL DE MOTRIL

MOTRIL (GRANADA) EFE.

Antonio José Galán, que cortó tres orejas, fue el triunfador del festival taurino que se celebró ayer en Motril con motivo de las fiestas de agosto.

Se lidiaron cinco novillos de la ganadería de Sebastián Palomo Linares, que en general dieron buen juego. El último fue premiado con vuelta al ruedo.

El rejoneadro Carlos Mancebo, pitos.

Sebastián Palomo Linares, palmas en ambos.

Antonio José Galán, una oreja y dos orejas.

Lleno en la plaza de toros.

M.C.D.2022

Castilla y León, segunda Comunidad en número de paradores

El Estado destina 265 millones para la remodelación del Hostal San Marcos de León

Valladolid, ICAL.-

El Hostal San Marcos, situado en la capital leonesa, se beneficiará con una inversión cercana a los 265 millones de pesetas de los 837 que los Presupuestos Generales del Estado han destinado a proyectos de remodelación en nueve paradores de todo el país. Esta inversión en obras y suministros se encuadra dentro del plan de reestructuración, puesto en marcha en 1982, para mejorar la red de paradores nacionales.

Esta red cuenta en la actualidad con ochenta y cinco establecimientos repartidos por toda la geografía nacional, de los que quince se encuentran en Castilla y León. La inauguración del primer parador -el de Gredos en Avila– fue en 1926 y su emplazamiento lo eligió personalmente el Rey Alfonso XIII. Desde entonces se han abierto ciento once nuevos paradores y, posteriormente, han sido cerrados veintiséis.

Del total de estos establecimientos, trece están enclavados en castillos medievales -como los de Puebla de Sanabria y Benavente, ambos en Zamora-, seis en antiguas hospederías y conventos -como el de San Marcos, en León-, siete en palacios góticos o barrocos -como el de Condes de Alba de Aliste, en Zamora– y ocho en recintos históricos -como el parador Enrique II, en la localidad salmantina de Ciudad Rodrigo.

El resto están ubicados en edificaciones de nueva planta, aunque se han intentado en todos ellos respetar al máximo las notas distintivas en el urbanismo de cada zona. El objetivo de estos paradores ha sido la promoción turística de zonas poco frecuentadas y que cuentan con interesantes recursos paisajísticos o históricos.

Parador Nacional de Fuentes Carrionas

Hasta 1985, la red de paradores obtuvo escasa rentabilidad, cuando no resultados negativos. La reconversión de la red supuso el cierre paulatino de los establecimientos menos rentables, como era el caso de Villacastín (Segovia), Pajares (León) y Santa María de Huerta, en Soria. Estos edificios, parte del patrimonio estatal, han sido destinados por la Administración a fines tan dispares como servir de escuelas públicas o albergar a la Policía Nacional, como en el caso de Aranda de Duero (Burgos).

Desde 1980 se han abierto sólo cinco nuevos establecimientos -aunque actualmente hay otros tres en construcción-, uno de ellos en la Comunidad: el de Salamanca, que es el segundo más grande de Castilla y León -con ciento ocho habitaciones dobles– y tiene cuatro estrellas.

En 1985 se obtuvo por primera vez resultados positivos -la simbólica cifra de 2,4 millones– que pasaron a 1.080 millones de pesetas en 1988. Paralelamente al plan de reestructuración se ha comenzado una campaña para promover los paradores en el extranjero, que insiste en la idea de viajar por comarcas bonitas de España todavía no masificadas por el turismo. Además, los paradores están ubicados en parajes maravillosos y ocupan antiguos palacios, castillos medievales u otras construcciones de similares características. El lema publicitario que está utilizando la Secretaría General de Turismo reza así: "El duque no está. Ha salido. Usted puede dormir en su cama".

Ultimamente, se está potenciando también el turismo de empresa y, para ello, los paradores habilitan salas de reuniones y convenciones con gran capacidad. Los más ambiciosos proyectos se desarrollarán en el Hostal San Marcos de León y en el parador de Segovia.

León, sede de acontecimientos religiosos con motivo de la visita del Papa

Doscientos mil visitantes pasarán por la capital leonesa

León, ICAL.-

El obispo de León, Antonio Villaplana Molina, entregará al Papa una reproducción de la imagen de la Virgen del Camino realizada por el escultor José Ajenjo, en el transcurso de una comida que se celebrará el próximo día 20 en Oviedo. La pieza, que ha sido tallada sobre nogal, guarda las mismas líneas y trazos que el original.

El momento exacto del regalo no ha sido aún concretado por las dificultades generadas en este tipo de actos masivos. No obstante, todo hace suponer que el acto se realizará durante la comida que el domingo tendrá lugar en Oviedo, lo que descarta la posibilidad de que la ofrenda se realice por la tarde con ocasión de la celebración de la Eucaristía en el aeródromo de La Nogal, que congregará a miles de fieles llegados de todo el mundo.

Según el Obispado de León, con la ofrenda se pretende que Juan Pablo II pueda vivir como peregrino el tradicional encuentro con la Virgen del Camino. La bendición de la imagen tendrá lugar el día 18, en un acto mariano en el santuario leonés.

La semana está jalonada de acontecimientos religiosos relacionados con la visita del Papa. Así, los grupos de Italia y Portugal fueron recibidos ayer por el obispo en la catedral, donde contemplaron un montaje audiovisual y la iluminación del templo. Hoy, a las cinco y media de la tarde, en la explanada de la Virgen del Camino, los cuatro mil componentes europeos del grupo Emmanuel celebrarán una Eucaristía y una consagración especial, y a las ocho, en la plaza de toros, tendrán una merienda fría y un festival. Una hora más tarde, la catedral será de nuevo escenario de la recepción al grupo.

También el grupo Scouts de Europa, que cuenta con unos ocho mil miembros, celebrarán su propia Eucaristía, en este caso el día 18 y celebrada por el obispo en las Eras de Renueva. A las nueve y media de la noche, la Catedral será el lugar escogido por los Ruiseñores de Polonia para un concierto. Los scouts, por su parte, celebrarán un festival mañana por la noche.

MEDIDAS DE CONTROL ANTE LA AFLUENCIA MASIVA DE PEREGRINOS

León, ICAL.-

El Gobierno Civil de León, el Obispado, Ayuntamiento y representantes de la Policía local y nacional presentaron ayer las medidas de control que se pondrá en marcha para hacer frente a la avalancha de peregrinos que pasarán por la capital entre los días 17 y 22. Los estudios se han centrado en la seguridad vial, ciudadana y asistencia sanitaria.

Durante ese periodo, se montarán controles en los accesos a la capital y algunas carreteras locales sufrirán restricciones en el tráfico rodado. Las distintas instituciones han mostrado su preocupación por la previsible avalancha de peregrinos.

Los países de Centroeuropa atraen gran parte de las preferencias viajeras de los castellanos-leoneses

Valladolid, ICAL.-

Los países de Centroeuropa son los que más atraen a los turistas de Castilla y León para pasar sus vacaciones. La salida al extranjero es una forma cada año más numerosa de pasar las vacaciones estivales para los ciudadanos de la Comunidad. Pero no hay una única modalidad en este tipo de viajes. Por un lado está el clásico turista que en un viaje totalmente organizado pretende conocer cultura y artísticamente un país europeo, y por otro el viaje relacionado con los idiomas y las lenguas extranjeras, donde se aprovecha la estancia en el país para aprender el idioma.

Normalmente a finales de junio el turismo de Castilla y León está fijado, pero en la actual temporada vacacional prosigue la demanda de viajes en las distintas agencias repartidas por toda la Comunidad, según el presidente de la Unión Regional de Agencias de Viajes, Juan Hernández. Esta es la razón por la que se puede afirmar que el periodo turístico de los habitantes de las distintas provincias que forman la Comunidad es este año más escalonado. Comparándolo con otros años, la gente pide el viaje para el mes de septiembre, opción que en veranos anteriores no era muy común. Esto es consecuencia de que los precios son muy bajos y las temperaturas constantes.

Matrimonios jubilados de cierta posición económica y jóvenes, forman el grupo de aquellos turistas que buscan la ruta al extranjero organizada. En dicha búsqueda se parte de la base de la economía del turista. Por ello aquellos países a donde sea barato viajar y también permanecer una quincena, son los más demandados y los que cada año se ponen de moda en las agencias de viaje. Durante este año, las personas que acuden a las agencias de viaje de la Comunidad viajan a Turquía como "país de moda"; las razones para ello son el precio y el tratarse de un país exótico y a la vez atrayente para el turista. Mientras tanto, el "boom" que hubo temporadas do. Esta manera de hacer turismo antes no existía, es algo nuevo que está cada vez más en auge.

Pero Castilla y León, como región situada en el interior del Estado, busca -principalmente en verano– las costas y el mar. El norte este año está a tope -manifestó el presidente de la Unión Regional de Agencias de Viajes-, y sobre todo dominado por el público español en un ochenta por ciento de sus visitantes. Lo mismo ocurre en San Sebastián, donde uno de los problemas mayores es la carencia de plazas hoteleras para satisfacer la demanda. Estas playas se caracterizan por ser tranquilas, no estar masificadas ni ser ruidosas. También se buscan las playas de Galicia, donde el turismo nacional alcanza la cifra de hasta el noventa y cinco por ciento. Aquí, el ambiente también es tranquilo, con anteriores por los países socialistas ya no es tal y la demanda se ha estabilizado.

Ahora bien, hay que destacar cómo últimamente está empezando una nueva forma de turismo. Está claro que los idiomas "suben como la espuma" y que España está hermanada con los países europeos. Por ello parece natural la necesidad de comprender hoy en día varios idiomas aparte del propio. En Europa los idiomas más importantes ahora mismo son, por orden de importancia: inglés, español y francés. Todo ello hace que muchos padres envíen a sus hijos al extranjero, pero no ya con la intención de que éstos psaen una vacaciones en un campamento, sino para que estudien, también, el idioma extranjero. Y es en esta situación cuando los padres viajan para visitar durante un par de días a sus hijos estudiantes de otro idioma fuera del Estado, playas pequeñas, clima agradable y buena gastronomía.

En cuanto a las playas mediterráneas este año no se han llenado y el índice de ocupación hotelera ha descendido. A pesar de ello los veraneantes de Castilla y León siguen buscando la costa mediterránea. Este turismo es totalmente familiar. Como característica apreciable durante la temporada de verano de este año, es la tendencia cada vez mayor a concurrir las vacaciones -que generalmente duran unos quince días– en hoteles, dejando a un lado la estancia en apartamentos. La causa de este cambio en la demanda se debe a la comodidad que supone para la familia la vida en los hoteles y lo asequible de los precios al comparar ambas posibilidades. Los precios de los apartamentos de la costa van subiendo mientras que los de los hoteles se han estabilizado.

En cuanto a las islas, Canarias y Baleares, son los lugares más demandados por los jóvenes. Lo que este tipo particular de turismo busca es la diversión y la aventura.

M.C.D.2022

El último accidente, en el que murieron cuatro personas, reaviva las quejas contra el paso

Vecinos de Almázcara cortan la nacional VI en protesta por la inseguridad del paso a nivel

León, ICAL.-

El accidente ocurrido la noche del domingo en el paso a nivel que da acceso a la localidad de Almázcara a la carretera nacional VI, en el que perdieron la vida cuatro personas, ha reavivado entre el vecindario las quejas contra el mismo y, sobre todo, contra la paralización de las obras del paso elevado cuando, en apariencia, únicamente espera a ser asfaltado. Vecinos de Almázcara realizaron ayer un corte por espacio de cuarenta minutos en la intersección del acceso Almázcara con la nacional VI.

La Junta Vecinal de Almázcara, que preside Horacio Alvarez, remitió un escrito al Ministerio de Obras Públicas pidiendo una explicación sobre el asunto, aunque por el momento no ha recibido alguna.

El alcalde pedáneo, concejal en el Ayuntamiento de Congosto por el CDS, tocó a concejo a las nueve de la mañana de ayer para consultar con los vecinos la decisión a tomar. Anteriormente, los vecinos que se acercaron al lugar del siniestro aseguraron en bloque esperar sólo una llamada a concejo para defender la conveniencia a realizar movilizaciones como cortes del tráfico ferroviario o de la circulación vial por la nacional VI. "Esto no se puede consentir. Las medidas de protesta hay que tomarlas en cualquier momento", era el comentario generalizado de indignación mientras apuntaban hacia la chatarra que permanecía al lado de los raíles de la línea férrea Palencia-Monforte de Lemos.

Para los habitantes de Almázcara, la responsabilidad de los accidentes corresponde al Ministerio de Obras Públicas por el tiempo que ha invertido en la construcción del paso elevado y la demora en su apertura. Las obras de esta nueva salida se iniciaron hace aproximadamente tres años, pero la primera estructura hubo de ser derribada porque no ofrecía resistencia.

Los vecinos se han movilizado en al menos tres ocasiones en contra de la clausura del paso a nivel por la compañía ferroviaria, pues entienden que "esa no es solución" mientras alegan que les ocasionaría importantes perjuicios tener que desplazarse hasta San Formán de Bembibre o San Miguel de las Dueñas para acceder a la carretera nacional VI. Calculan que últimamente han perdido la vida en accidentes en este punto una media de "cuatro o cinco personas por año" y todos recuerdan que hace unos meses un vecino salvó la vida al conseguir saltar del vehículo cuando éste se le paró en mitad del paso. No están dispuestos a que se clausure el paso a nivel antes de que se abra el paso elevado.

En el accidente del pasado domingo perdieron la vida cuatro personas, entre ellas una niña de cuatro años cuyo cadáver se trasladó ayer a Madrid, al ser arrollado el Seat Ronda V-3793-BJ por el tranvía procedente de Valladolid en dirección a Toral de los Vados, que circulaba entorno a las diez de la noche por este punto. Una de las víctimas, Laudelina Panizo, fue enterrada ayer por la tarde en Almázcara. El matrimonio que formaban Abel González y Pura Panizo residía en Valencia y la niña era hija de unos amigos que habían cruzado antes el mismo punto.

Aunque se desconoce la causa real del accidente, es evidente la falta de visibilidad en las dos direcciones del ferrocarril. Se trata, por otra parte, de un tramo que apenas tiene iluminación. No obstante, todos los trenes están obligados a advertir con las preceptivas señales acústicas.

La policía no consigue identificar al «Encapuchado de San Mamés»

León, ICAL.-

El conocido como "Encapuchado" de San Mamés" ha vuelto a actuar el sábado pasado en León sin que la Policía haya avanzado sustancialmente en su identificación. Desde que comenzara sus actuaciones, a primeros de julio, ha cometido al menos siete atracos con un botín que ronda el millón de pesetas.

Los escasos datos con que cuenta la Policía apuntan a que se trata de un individuo joven, de veinticuatro a veintiocho años, con una estatura que oscila entre el metro setenta y metro setenta y cinco, complexión normal y, posiblemente, de pelo oscuro.

La Policía trabaja sobre la hipótesis de que se trate de un toxicómano y con antecedentes. "Creemos que este individuo ya está fichado, pero al cubrirse la cabeza con una media, no es conocido en los ficheros por los testigos. Sólo pueden describir su estatura y el arma que usa, sin saber siquiera si es simulada o real, pero no pueden describir los rasgos faciales del individuo". Su modo de actuar es siempre el mismo, pero en cada atraco cambia de indumentaria y alterna la pistola con el revólver.

Las actuaciones de este delincuente convertido en el "terror de los supermercados" son cada vez más temerarias: Actúa a la luz del día, vuelve al lugar del crimen para repetir el atraco y su última actuación tuvo lugar en un supermercado situado en la misma calle de la Comisaría.

Dieciséis fallecieron en cuatro accidentes

Ventisiete muertos durante el «puente de la Virgen de agosto» en las carreteras de Castilla y León

Valladolid, ICAL.-

Veintisiete personas han perdido la vida en las carreteras de Castilla y León desde la tarde del viernes, durante la operación del "puente de la Virgen de Agosto" que coincide con el ecuador de este mes, época tradicional para el inicio y término de muchas vacaciones.

Cinco personas fallecieron ayer en dos accidentes ocurridos en León y Burgos, a las 5,00 de la mañana, un turismo se salió de la vía en el kilómetro 3,800 de la comarcal leonesa 623 y como consecuencia falleció su único ocupante. Y a las 11,30 de la mañana, dos vehículos colisionaron frontalmente en el kilómetro 15 de la nacional 620 a la altura de Muriel (Burgos). Las cuatro personas que viajaban en el turismo BI-929-AV fallecieron en el acto a consecuencia del choque, mientras los tres ocupantes del vehículo B-9718-ID resultaron gravemente heridos.

El trágico balance del lunes se cerró con siete víctimas mortales en las carreteras sorianas y abulenses. A las 9,35 de la mañana el Talbot Horizont B-0829-EN colisionó frontalmente con la furgoneta Ebro Z-2943-W en la nacional 122. A su paso por el término soriano de Alcubilla del Marqués; a consecuencia del choque fallecieron Vicente Toranzo, de 34 años, y su hermano pequeño -que viajaban en el Talbot- así como los dos ocupantes de la furgoneta: Carmelo Sánchez, de 53 años, y la anciana Luisa Aranda San Martín, de 91 años.

La provincia de Avila fue el escenario de otros tres accidentes en los que perdieron la vida otras tantas personas, durante el día de ayer. El primero se produjo a primeras horas de la madrugada en la nacional 116, a su paso por el término de Ojos Albo, al salirse de la vía un Renault con matrícula de Sevilla. Una persona falleció y otras cuatro resultaron heridas, una de ellas gravemente. El segundo siniestro tuvo lugar a las 9,35 de la mañana al salirse de la calzada también un vehículo con matrícula de Toledo cuando atravesaba el término de Candelera por la carretera comarcal 501. La última víctima mortal fue consecuencia de la colisión entre un camión y un ciclomotor en la comarcal 801 a su paso por Bernuy de Zapardiel.

Ocho de las trece víctimas mortales del domingo fallecieron en dos accidentes de León y Burgos. El más reciente se produjo a las 10 de la noche en un cruce de vía férrea-carretera cercano a la localidad leonesa de Almázcara, donde fue arrollado por un tren el Seat Ritmo

El otro se produjo en la madrugada del domingo al chocar frontalmente el turismo BU-3069-J con el francés 8168-Wg-31 en la nacional 620, a su paso por Villagonzalo Pedernales (Burgos). Un matrimonio de portugueses y su hijo de 2 años fallecieron en el acto, mientras otro hijo de cuatro años y el quinto ocupante del turismo francés sufrieron heridas de gravedad. También perdió la vida el conductor del vehículo burgalés, Félix González Calvo, mientras su esposa, María Teresa Sáinz, sufrió heridas de gravedad.

Según los datos del INEM, julio registró 19.481 nuevos contratos

Continúa la evolución positiva del número de colocaciones en la región

Valladolid, ICAL.-

Castilla y León registró en el mes de julio -último periodo contabilizado en el Registro de Empleo del INEM- un total de 10.481 colocaciones, número ligeramente superior al del mes anterior. La cifra acumulada de colocaciones durante los primeros siete meses del año ha ascendido a 106.609, según los datos oficiales facilitados por el Ministerio de Trabajo y Seguridad Social, que reflejan también un ligero aumento en el número de contratos acogidos a las medidas de fomento al empleo.

Los datos del INEM suponen una evolución positiva en la estadística de las colocaciones, dado que, porcentualmente y por segundo mes consecutivo, han aumentado tanto la cifra de nuevas colocaciones como los contratos de fomento al empleo. La tendencia se ha mantenido en todas las provincias de la región, a excepción de León, que con 4.142 ha registrado 345 colocaciones menos que en junio, y Avila, con 241 en julio frente a las 422 registradas en el periodo anterior. En total, la última estadística refleja un incremento de 952 en la Comunidad Autónoma.

Las 19.481 colocaciones contabilizadas en el periodo de referencia se distribuyen en 4.142, en León; 3.873, en Burgos; 3.101, en Salamanca; 2.671, en Palencia; 1.609, en Valladolid; 1.546, en Segovia; 1.495, en Zamora; 803, en Soria, y 241, en Avila.

Por lo que se refiere a las medidas de fomento al empleo, se realizaron durante el mes de julio 9.014 nuevos contratos a través de las distintas modalidades reguladas (autoempleo, contratación, cooperativas, formación y corporaciones locales), lo que supone 572 más que el mes anterior. A través de estos programas se firmaron más de mil contratos en Burgos, León, Salamanca y Valladolid. Y con relación al periodo anterior, en julio descendieron los contratos acogidos al fomento de empleo en Burgos, León y Valladolid, y aumentaron en el resto de las provincias de la Comunidad.

M.C.D.2022

Llegan de todos los continentes

Los jóvenes, a Compostela

Parece que se superarán todas las previsiones ante la próxima visita del Papa

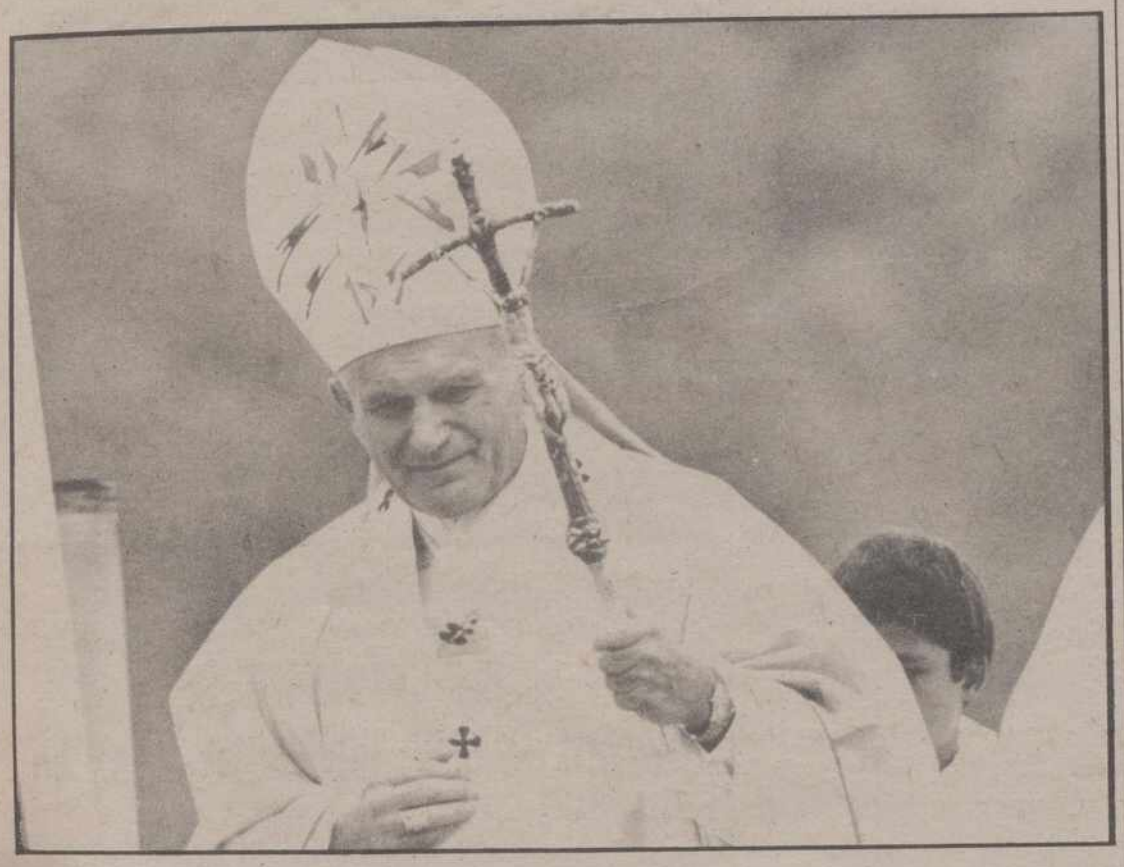

Santiago de Compostela, (EFE).- Decenas de millares de jóvenes de todos los continentes llegaron a Santiago de Compostela, para participar en la Jornada Mundial de la Juventud que presidirá el Papa Juan Pablo II en la capital gallega.

Fuentes de la organización estiman que el ritmo de llegada de peregrinos hace suponer que se superarán las previsiones iniciales de concurrencia, y que se acercan a las 300.000 personas, cifra tres veces superior a la población de Santiaga de Compostela.

Los jóvenes, procedentes especialmente de Italia, Francia, Inglaterra, Alemania y las diferentes comunidades españolas, se alojan en campamentos a las afueras de Santiago, en colegios públicos y organismos oficiales.

Las mismas fuentes, sin embargo, mostraron su preocupación por la lluvia caída desde primeras horas de la mañana de ayer. Las precipitaciones podrían desbaratar el sistema de alojamiento organizado por la Xunta en el Monte do Gozo, lugar elegido para el encuentro de los jóvenes con el Papa.

El campamento instalado en el monto, que consta de 750 tiendas de campaña militares sin cubierta en el suelo, se encontraba cubierto de barro. En caso de que se intensificasen las lluvias, se creará un problema de alojamiento, ya que la organización había previsto que en este lugar durmiesen miles de jóvenes en sacos de dormir a la intemperie, junto a unos 35.000 en tiendas.

Durante la jornada de ayer también llegaron a Santiago numerosas autoridades eclesiásticas, entre ellas el obispo dimisionario de Recife (Brasil), Helder Cámara, conocido como "obispo de los pobres". Junto al religioso brasileño llegaro unos 200 jóvenes pertencientes al Movimiento Cultural Cristiano y al Colectivo con los Pobres de la Tierra.

Los peregrinos adscritos a este movimiento colocaron carteles por toda la cpital compostelana, en lo que critican lo que denominan "expoliación" del continente americano por los países desarrollado..

Miles de jóvenes se concentraron desde las nueve de la noche en la plaza del Obradoiro, donde el arzobispo de Santiago, Antonio María Rouco Varela, ofició una misa de Nuestra Señora. A última hora de la noche tuvo lugar un multitudinario concierto de folclore gallego en la plaza de la Quintana dos Mortos, que acoge a grupos como Xocaloma, Colegiata de del Sar y tunas universitarias.

LA SEGURIDAD DE LOS PEREGRINOS

Santiago de Compostela, (EFE).- Más de seis mil personas se encargarán de la seguridad del Papa Juan Pablo II y de los trescientos mil jóvenes que se darán cita en el Montew del Gozo de Santiago de Compostela.

El Gobernador Civil de La Coruña indicó que se encargarán de la seguridad del Papa y de los peregrinos 3.500 efectivos de la policía, 450 agentes de la Guardia Civil y 2.200 miembros de Protección Civil.

La operación para la protección de las personas que asistan el próximo fin de smeana a Santiago comenzó hace más de diez días, con intensos controles policiales en los principales accesos a la ciudad, para la identificación de las personas que llegan a ella.

En el Monte del Gozo se instalarán cuatro carpas para la venta de alimentos y bebidas y 200 máquinas automáticas de expedición de refrescos. En el campamento de Bando se ofertarán también menús calientes, que en su mayoría se componen de alimentos en conserva.

La Cruz Roja Española mantendrá abiertos permanentemente 60 puestos de socorro en las cuatro provincias gallegas.

De la Salud de Juan Pablo II se encargara una Unidad Móvil de Reanimación dotada con respirador, oxígeno, aspirador, marcapasos externo, desfibrilador y material y medicación necesaria para la reanimación pulmonar.

En los lugares del asentamiento se instalarán quince Unidades Básicas de Asistencia (UBA) -que disponen de un médico y una enfermera o ATS-, doce de las cuales se ubicarán en el Monte del Gozo y los tres restantes uno en el asentamiento de Bergondo y dos en el de Bando.

Desde los diferentes medios de comunicación de Galicia se están haciendo llamamientos para que los gallegos acudan a los centros hospitalarios para donar sangre.

¿Quién las lanzó?

Dos jóvenes heridos en San Sebastián por proyectiles de plomo

San Sebastián, (EFE).- El juez de guardia de San Sebastián, Santiago Pedraz, baraja tres hipótesis sobre los proyectiles de plomo que hirieron a dos jóvenes durante los incidentes ocurrido el lunes en la capital guipuzcoana, tras la procesión de La Salve.

La primera de ellas, calificada por el juez como "poco probable", presupone que fueran balas las que hirieron a ambos jóvenes, auqnue esta versión ha sido cuestionada por Pedraz al no existir "tatuaje" (mancha en la piel que causa la entrada del proyectil) en sus heridas.

La posibilidad de que los proyectiles fueran postas es también considerada por el juez, aunque tanto la Policía Nacional como la Autónoma tienen prohibida la utilización de este tipo de munición.

La tercera hipótesis manejada por el juez de guardia de San Sebastián apuntaría a que los jóvenes resultaron heridos por los cohetes que, en vuelo rasante, lanzaron los manifestantes durantes los enfrentamientos con la policía.

Los dos jóvenes resultaron heridos por dos proyectiles de plomo de idénticas características; a uno de ellos, Jesús María González Ezama, le pentro en el abdomen, y al otro, Pablo Uranta, se le incrustró en el tobillo.

Según informaron a EFE fuente oficiales, la Policía Nacional ha redactado un informe en el que se asegura que ninguno de sus efectivos hizo uso de armas de fuego, salvo para disparar pelotas de goma.

En este informe, que ha sido remitido al fiscal de San Sebastián, se asegura que Jesús María González Ezama, de 16 años, a quien le ha sido extirpado el riñón izquierdo, donde tenía alojado un "proyectil metálico", sufrió estas heridas a las 20,40 horas de la tarde de ayer, cuando todavía el Cuerpo Nacional de Policía no habían intervenido.

Las mismas fuentes señalaron que la actitud de los manifestantes durante las más de diez horas que duraron los incidentes fue de "clara provocación".

El juez de guardia de San Sebastián, quien abrió diligencias por propia iniciativa al tener conocimiento de que se había registrado un herido de gravedad, tiene previsto enviar con urgencia los proyectiles al Laboratorio de Balística y espera tener los resultados de la investigación esta misma semana.

Bombas en Bilbao

Bilbao, (EFE).- La explosión de una bomba ayer de madrugada en un concesionario de automóviles de Munguía (Vizcaya) se produjo en el momento en que agentes de la Policía Autónoma Vasca alertaban a los vecinos del inmueble para que tomaran precauciones, informaron fuentes de la Ertzaintza.

Otra bomba, de menor potencia que la de Munguía, hizo explosión pasada la medianoche en una sucursal bancaria de Bilbao, también cuando funcionarios del Cuerpo Nacional de Policía acudían al lugar para comprobar una llamada previa.

Como consecuencia del choque sonoro de esta explosión, según informó el Gobierno Civil de Vizcaya, uno de los policías que se acercaba a la zona sufrió una otalgia en el oído derecho y, después de serle administrado un calmante en una clínica, fue trasladado a su domicilio.

Este artefacto fue colocado en la fachada de una sucursal que el Banco de Bilbao-Vizcaya tiene en la calle Particular de Estraunza. Introducida en una caja metálica y activada mediante un temporizador electrónico, la bomba estaba compuesta por 250 gramos de amonal, y su explosión causó escasos daños materiales.

Respecto al artefacto que explotó una hora después en un concesionario de automóviles de la marca "Citroen", en Munguía, la dirección de la Policía Vasca señaló en una nota que aunque aún no han sido cuantificados los daños materiales, se estima que la valoración será "bastante elevada", debido al "gran número de vehículos afectados, tanto dentro como fuera del concesionario".

Sobre las 0'45 horas de la pasada madrugada se recibió una llamada en las dependencias de la Policía Municipal de Munguía, en la que un comunicante anónimo informó de la colocación del artefacto en dicho establecimiento, y de su explosión prevista la una de la madrugada.

Según la nota de la Artzaintza, "debido a que el escaso margen concedido para la explosión hacía imposible el desalojo de las viviendas, se utilizó la megafonía de los vehículos policiales para avisar a los vecinos del peligro inminente y aconsejarles que no salieran del edificio, bajaran las persianas y se desplazaran a las habitaciones interiores de sus domicilios".

"Sin apenas tiempo para que los agentes de la Policía Autónoma Vasca terminasen de efectuar dichas indicaciones -agregó la Ertzaintza-, se produjo la explosión varios minutos antes de la hora fijada por el comunicante".

M.C.D.2022

Verano-89

- *Camarón de la Isla suspende su gira por parálisis en una mano*
- *La procesión de «La Paloma» culminó las fiestas castizas de Madrid*

PAMPLONA. EFE.

El cantaor flamenco Camarón de la isla decidió suspender su gira de verano a causa de una parálisis que le afecta la mano derecha.

Camarón debía actuar este viernes en la localidad de Olite, dentro de los Festivales de Navarra, pero ayer su oficina de contratación advirtió de la posibilidad de que la gira fuera suspendida, aun que sin atreverse a decir nada defintivo por que, señalaron, "Camarón es imprevisible".

Al final, el cantaor, a pesar de la buena racha que le acompaña esta temporada, ha decidido anular todos los compromisos contraídos hasta finales de septiembre, fecha para la que se espera está recuperado de esta recaída en su crónica enfermedad, cuyo nombre no ha sido revelado.

UN TORO SUIZO HIERE A UN CARTERO EN LA FRENTE, TRAS ESCAPARSE DEL MATADERO

Quintanar de la Orden (Toledo).– Un suizo destinado al consumo humano ocasionó varios hematomas y una brecha en la frente a un cartero de Quintanar, tras lograr escaparse del camión que debía conducirle al matadero.

En su recorrido por las calles de Quintanar, el cornúpeta, con un peso aproximado de 500 kilogramos, se encontró con un funcionario de Correos, quien, alarmado por su visión, corrió a refugiarse en el corral de una vivienda, pero el toro siguió su mismo ejemplo.

La intervención de un carnicero, que se encontraba próximo al lugar de los hechos y que dio muerte al animal con un arma blanca, impidió que el suceso tuviera un fatal desenlace para el funcionario.

LA PROCESION DE "LA PALOMA" CULMINO FIESTAS CASTIZAS DE MADRID

Madrid.– La procesión de la Virgen de la Paloma, patrona de Madrid, culminó ayer en la capital de España las castizas fiestas de San Cayetano, San Lorenzo y La Paloma, que gozan de gran raigambre popular entre los madrileños "de pro".

La procesión se inicia cuando un reten del cuerpo de bomberos, que tiene a eswta Virgen como enseña, procede a bajar el lienzo que la representa, anonimo del siglo XVIII, de la ornacina de la iglesia de La Paloma, en el centro de Madrid.

En realidad, el lienzo represwenta a Nuestra Señora de la Soledad, y el nombre de "La Paloma", con el que es conocida popularmente esta Virgen, a la que también tienen como patrona muchos toreros y el equipo de fútbol del Real Madrid, tiene su origen en una paloma que, según se cuenta, revoloteaba en torno a la pintura.

A la procesión asistió el nuevo alcalde de Madrid, el centrista Agustín Rodríguez Sahagún, que acudió ostentando el cargo de primer regidor municipal.

EL CARDENAL SOMALO RETRASA SU VERANEO POR ACOMPAÑAR AL PAPA EN SU VIAJE

Logroño.– El cardenal riojano Eduardo Martínez Somalo, consejero de la Comisión Pontificia para América Latina, ha retrasado sus vacaciones veraniegas a su pueblo natal de Baños de Río Tobía hasta el próximo septiembre, ya que acompañará al Papa en su próximo viaje a Santiago de Compostela y Covadonga.

Familiares cercanos a Martínez Somalo señalaron que el cardenal pasará el mes de septiembre en Baños en la misma estricta intimidad, aunque podría asistir al "Festival del Chorizo" que celebra este municipio en las últimas semanas del próximo mes.

PROCESIONES EN EL MAR MENOR EN HOMENAJE A LA VIRGEN DE LA ASUNCION

Murcia.– Diversas localidades del Mar Menor realizan hoy procesiones marítimas, entre otros festejos, para celebrar la festividad de la Virgen de la Asunción.

Entre las marchas religiosas destacan las de Los Alcázares, Los Nietos y Cabo de Palos, donde barcas engalanadas navegan en torno a la que transporta la imagen de la "Virgen de Agosto" en aguas de este mar.

JUVENTUDES DEMOCRATAS DE HISPANOAMERICA EN LA ESCUELA DE VERANO DE MALAGA

Benalmádena (Málaga).– Jóvenes de Argentina, Colombia, Guatemala, Honduras y Bolivia, pertenecientes a la Unión de Juventudes Demócratas Hispanoamericanas (UJDH), participan desde hoy en una escuela de verano que se celebra en la localidad malageña de Benalmádena.

En la escuela de verano tomarán parte como conferenciantes Soledad Becerril y Marcelino Oreja, informaron hoy fuentes de Nuevas Generaciones del PP, organizadora de las jornadas.

UNA CORAL ESTADOUNIDENSE COSECHA UN EXITO EN EL CERTAMEN DE HABANERAS

Torrevieja (Alicante).– La Coral Long Island Choral Association (Lisca) de Nueva York (EE. UU.) obtuvo los más prolongados y sonoros aplausos en la apertura del Certamen Internacional de Habaneras y Polifonía celebrado anoche en la localidad alicantina de Torrevieja, con la asistencia de unas 2.000 personas.

El alcalde Torrevieja, Pedro Angel Hernández Mateo, declaró en la apertura del festival que "Torrevieja aporta así su grano de arena a un proceso de acercamiento de los pueblos".

En Guernica no quieren a los «punkies»

BILBAO. EFE.

La Ertzaintza y la Policía Munuicipal de Guernica han recibido numerosas quejas de los vecinos de esa localidad por las molestias causadas por un grupo de "punkies", que estos días "visitan" la Villa Foral.

Según informaron a Efe fuentes de esos dos cuerpos policiales, las quejas de los guerniqueses iban dirigidas en contra de algunos actos protagonizados por los "punkies", como el pedir dinero en la vía pública, el ádoptar "actitudes insultantes" o el lavar la ropa en las fuentes públicas.

Los habitantes de Guernica aún no han olvidado los hechos ocurridos hace dos años, con motivo de la celebración del 50 aniversario del bombardeo de la Villa, en el que se produjo una importante concentración de "punkies", que provocaron diversos incidentes.

De lunes a viernes
Cotizaciones al día, de la Bolsa
En nuestro periódico

«Juan el bueno» llama un periódico suizo al Rey de España

LAUSANA (SUIZA) EFE.

Don Juan Carlos I, que adora el deporte, sobre todo la vela, es a sus 51 años y en plena forma, la verdadera proa del barco que es España, afirmó ayer el diario suizo "Le Matin".

El citado diario, en un artículo titulado "Juan el bueno" comenta que el Rey de España, "modesto, discreto y centro de la reconciliación de los españoles", puede estar orgulloso de su recorrido como rey y como hombre.

"A principios de año estrenó su nuevo barco "Bribón", de 2,7 millones de francos suizos (1.495.902 dólares), que hubiera perdido en primavera a causa de una tormenta de no ser por su prudencia, firmeza y rigor, y con el que desea participar en los campeonatos mundiales de Grecia aunque haya debido renunciar a las regatas de alta mar por razones de seguridad".

"Por eso, en su descanso estival de Mallorca debe contentarse con disfrutar del sol rodeado sin ceremonia de toda su familia dando la imagen de simplicidad que su pueblo desea y que hace posible ver al príncipe Felipe, el heredero, y a su hermana Cristina, comiendo gambas a la plancha en "Flanagan", el restaurante de Puerto Portal".

"También es muy fácil encontrarse con el rey sentado a una mesa o paseando por la bahía rodeado, aunque muy discretamente, de su personal de seguridad que harán saber a los turistas que siempre desean fotografiarle, que el descanso real debe ser respetado", concluye el diario.

Moción de censura en Tarragona

Distribuyen una foto en la que aparece desnudo el futuro alcalde

TARRAGONA. EFE.

Una foto en la que el futuro alcalde de Tarragona, Joan Miquel Nadal (CiU), aparece desnudo ha sido distribuida en la ciudad provocando un enrarecimiento del ambiente político ante el pleno que debatirá el próximo jueves la moción de censura presentada por CiU, PP y CDS contra el alcalde socialista Josep María Recasens.

Un sobre anónimo, escrito con máquina eléctrica y remitido desde la oficina barcelonesa de Colón, ha sido distribuido en Tarragona con una fotografía del futuro alcalde en el que aparece desnudo y con el cuerpo cubierto de barro, junto a ocho mujeres y cinco hombres, algunos de ellos reconocidos como ciudadanos tarraconenses.

En el reverso de la fotografía una etiqueta blanca indica "Nadal, el tercero por la izquierda".

Esta fotografía ha sido recibida en sus domicilios por los responsables de todos los partidos políticos y otros ciudadanos vinculados a entidades culturales o cívicas, desde asociaciones de vecinos hasta grupos de bailes regionales.

Joan Miquel Nadal dijo ayer a la prensa que "la foto fue tomada hace diez años en una isla de Ibiza" y restó importancia a este hecho que, según el portavoz de CDS, Lluis Badia, "es una jugada sucia y desagradable que no merece comentarios".

Además de la foto, numerosas pintadas en color negro, sin firma, donde se lee "Nadal, no", han aparecido por toda la ciudad, una de ellas sobre la casa de la familia Carcolé.Batet, dirigente histórico de CiU en Tarragona.

Algunos concejales del PSC en Tarragona han sido vistos en las fiestas mayores de los barrios tarraconenses luciendo una pegatina con el texto "I love Recasens", impreso sobre un corazón de color rojo.

Asimismo, el PSC ha distribuido en Tarragona 45.000 tripticos en los que asegura que el pacto CiU-PP-CDS "No va a durar" y anuncia que "volveremos a gobernar muy pronto".

La gran mayoría de asociaciones de vecinos han convocado a sus afiliados a asistir al pleno del próximo jueves y han denunciado que el Ayuntamiento de Tarragona puede "realizar una gestión que favorezca a los ricos de siempre", dijo a Efe un portavoz del movimiento vecinal.

La situación política creada en Tarragona con la presentación de la moción de censura ha sido definida por el todavía alcalde socialista Josep María Recasens "como una precampaña permanente".

1989
80 ANIVERSARIO
Declaración de los Derechos del Niño
QUIEN BIEN TE QUIERE TE HARÁ LLORAR feliz
PROTEGER AL NIÑO ES PREPARAR UN FUTURO DE PAZ
SI TU HIJO TE IMPORTA ORIENTATE
Escribe a Filium
Apartado 3021. 28080 Madrid

M.C.D.2022

A través del Consejo de Seguridad

LA ONU HACE UN LLAMAMIENTO URGENTE DE ALTO EL FUEGO EN EL LIBANO

Naciones Unidas, EFE.-

El Consejo de Seguridad de la ONU hizo hoy un llamamiento "urgente" a todas las partes en conflicto en El Líbano para que observen un alto el fuego "total e inmediato" y expresó su apoyo a los esfuerzos de la Liga Arabe para poner fin al sufrimiento del pueblo libanés.

En una declaración que fue leída por su presidente, el embajador argelino Hocine Yudi, el Consejo reafirma otra declaración adoptada del 24 de abril pasado y apela a las partes para que pongan fin a todas las operaciones, bombardeos y enfrentamientos en tierra y mar.

Tras expresar su preocupación por el deterioro de la situación y la pérdida de vidas humanas en El Líbano, el órgano de seguridad de la ONU deplora profundamente la intensificación de los bombardeos y choques armados en los últimos días.

La reunión de los quince miembros del Consejo de Seguridad se extendió durante gran parte del martes y concluyó en la madrugada de hoy, miércoles.

También hace una llamamiento para que las facciones en guerra "hagan todo lo posible" a fin de asegurar la consolidación del alto el fuego, la apertura de las líneas de comunicación y el levantamiento de los sitios.

El Consejo expresa su apoyo "completo" a los esfuerzos del Comité Tripartito de la Liga Arabe, formado por Argelia, Arabia Saudí y Marruecos, para poner fin al sufrimiento del pueblo libanés, mediante el establecimiento de un alto el fuego "efectivo y definitivo", así como la puesta de un plan para solucionar la crisis libanesa.

Todo esto garantizando la soberanía completa, independencia, integridad territorial y unidad nacional de El Líbano, agrega la declaración del Consejo.

Después de pedir a todos los Estados que respalden a la Liga Arabe, invita al secretario general de la ONU, Javier Pérez de Cuéllar, a que establezca los contactos necesarios, en coordinación con el Comité Tripartito, para asegurar el cumplimiento de alto el fuego, e informar al Consejo sobre el asunto.

La reunión del Consejo fue solicitada por el propio Pérez de Cuéllar , quien, por primera vez en los diez últimos años, invocó el artículo 99 de la Carta de la ONU, por el que se le autoriza a convocar al órgano de seguridad cuando considere que existe una amenaza para el mantenimiento de la paz y la seguridad internacionales.

VIOLENTO ANIVERSARIO

BELFAST.- Una mujer joven grita a un soldado mientras este el apunta con su arma en le área occidental de la ciudad de Belfast, donde se celebra el 20 aniversario de la entrada de las tropas británicas en el Norte de Irlanda. (EFE/REUTER)

Relevo en la presidencia de Suráfrica

DE KLERK CREA EXPECTATIVAS ANTE APARTHEID

Johannesburgo, EFE.-

La historia acaba de ofrecer a Suráfrica una ocasión para iniciar un proceso de cambio pacífico, manifestó ayer en Johannesburgo el nuevo Jefe de Estado, Frederik Willen de Klerk, después de prestar el juramento del cargo.

Tras la dimisión el pasado lunes de Pieter Botha, después de once años en el poder, De Klerk asumió ayer la presidencia de Suráfrica interinamente, a la espera de las elecciones legislativas del próximo 6 de septiembre.

Tales elecciones determinarán el partido que gobernará Suráfrica, lo que culminará con el nombramiento de un nuevo Jefe de Estado a partir del 14 de septiembre próximo.

Sin embargo, todo parece indicar que el Partido Nacional (NP), que domina el país desde 1948 ininterrumpidamente, conseguirá el triunfo electoral y confirmará a De Klerk en su puesto.

De Klerk, en declaraciones a la prensa ayer, expresó el deseo de que los surafricanos tengan la "valentía y la visión para acabar con el ciclo de violencia y conflictos en Suráfrica".

Botha prefirió dimitir de su cargo antes de las elecciones a las que no se iba a presentar, por el viaje qu. De Klerk realizará el próximo día 28 a Zambia, donde se entrevistará con su presidente, Kenneth Kaunda, uno de los más radicales en la lucha contra la segregación racial que impera en Suráfrica.

FILIPINAS

21 muertos en el asalto al motín de la prisión de Dapecol

Manila, EFE.-

Un total de 21 personas murieron ayer durante el asalto de las fuerzas de seguridad filipinas a la prisión de Dapecol, en la que un grupo de presos comunes retenía desde el pasado domingo a dieciséis rehenes, informaron fuentes oficiales.

En la operación murieron todos los presos rebeldes, también dieciséis, y cinco de los rehenes, cuatro mujeres -entre ellas la misionera seglar australiana Jacqueline Hamill– y un niño de 9 años, declaró a una emisora de radio el portavoz militar de la zona, comandante Antonio Inciong.

Añadió que dos agentes de los grupos especiales de asalto de la Policía resultaron levemente heridos.

Fuerzas combinadas del Ejército y la Policía filipinos comenzaron la operación de asalto lanzando gases lacrimógenos, después de que finalizara el plazo de 24 horas que las autoridades dieron a los internos amotinados para que se rindieran.

En un primer enfrentamiento murieron el jefe de los reclusos, ex sargento del Ejército del Aire Mohamed Nasser Samparani, condenado por dos asesinatos, y dos de los rehenes, una joven de 16 años y un niño de 9.

Durante el asalto defintivo, la Policía y los soldados mataron a todos los amotinados, recuperaron el control de toda la cárcel y liberaron al resto de los rehenes.

Uno de ellos, el pastor protestante Fred Castillo, afirmó que tanto Jacqueline Hamill como otras de las mujeres retenidas fueron violadas durante la noche del lunes al martes por sus captores.

La misionera australiana, de 36 años, que ingresó cadáver en el hospital de Davao, sufrió heridas en la garganta y recibió un disparo en el cuello.

Los dieciséis reclusos del centro penitenciario de Dapecol, en la ciudad de Davao, a 870 kilómetros al sur de Manila, se apoderaron el pasado domingo de cinco fusiles ametralladores, con los cuales redujeron a la guardia y secuestraron a los civiles que asistían a un acto religioso en el interior de la prisión.

Polonia

WALESA ACCEDE A ENCABEZAR EL GABINETE

Varsovia, EFE.-

El presidente de Solidaridad, Lech Walesa, declaró ayer en su casa de Gdansk ante un grupo de periodistas que "si el pueblo lo desea, no tengo otra alternativa que asumir las funciones de primer ministro".

Walesa pronunció estas palabras tras haber asegurado el lunes en Varsovia que se negaba a encabezar un gabinete, pero que tenía hombres preparados para ello.

El senador de Solidaridad Jaroslaw Kaczynski declaró a una emisora extranjera en lengua polaca que la candidatura de Walesa a primer ministro se tomaba "muy en serio" por ser la única persona que puede contar con un amplio apoyo social.

Kaczynski manifestó que no se descarta la candidatura de Walesa al cargo de Primer Ministro dentro de las negociaciones que realiza la oposición para formar una coalición de gobierno sin comunistas.

LA ESPERA DE BUDAPEST

BUDAPEST.-Un alemán oriental descansa en su coche, aparcado a las afueras del consulado de Alemania Occidental en Budapest. Cerca de 70 germanos-orientales esperan, desde hace dos semanas, para conseguir un permiso de entrada en este país. La mayoría de ellos intentaron cruzar la frontera austro-húngara sin conseguirlo. Ahora ellos tienen que esperar para obtener ayuda de donatarios germano-occidentales. (EFE/AP)

M.C.D.2022

Alquileres

SE ALQUILA nave 600 m.², acondicionada, en el Vial. Teléfono 741122.

Si quiere alquilar una oficina o despacho a su medida, en el mejor sitio de Palencia, llámenos al 744414.

ALQUILO oficina centro ciudad, 40 m.². Teléfono 740628.

EUROPAL Gestión Inmobiliaria: Extraordinario local acondicionado. Calle Mayor.

EUROPAL Gestión Inmobiliaria: Nave industrial 200 metros, acondicionada.

EUROPAL Gestión Inmobiliaria: De su alquiler nos encargamos por usted.

INMOBILIARIA A.P.I. Locales en alquiler, zonas muy comerciales, desde 28 m.². Información Martín Calleja, 9.

Automóviles

SANSE concesionario oficial FIAT LANCIA. Procedentes de cambio, seguimos con nuestra compra - venta de vehículos seminuevos. Disponemos stock seleccionado. María de Molina, 2. Tfno. 72 55 41.

SE VENDE furgoneta R-express de gasoil. Llamara mañanas de 11 a 13, 730381.

SE VENDE R-5, P...C, buen estado. Teléfonos 741226, (983) 686715.

Compras

COMPRO libros antiguos, modernos. Visito personalmente. Librería Maxtor, Valladolid. 983/305277.

Fincas

SE VENDE casa Calzadilla de la Cueza. Teléfono 880128.

SE VENDE parcela recreo a 7 Kms. Llamar mañanas, 727259.

VENDO casa en Venta de Baños planta alta y patio. Teléfono 772629.

PROXIMO a Santander, precioso lugar a orillas del río Pas, vendo casa con 10.000 m.² terreno. Teléfonos (942) 598101 - 598113.

SE VENDEN parcelas de distintas superficies para construcción chalets en Castrillo de Villavega. Razón teléfono 817122.

VENDO casa y tierra, 5.000.000, en Husillos. Preguntar por Nena.

FINCAS MARCOS. Manuel Rivera, 1. Teléfono 700760.Finca de regadío en Boadilla del Camino, 23'93 hectáreas, situada en carretera y próxima al pueblo. Fincas de regadío en Husillos, 4'50 hectáreas y 1 hectárea, bien situadas. Huerta en el Camino de San Román, 2'51 hectáreas, véndese toda o parte. Fincas de regadío en la Carretera de Carrión, 1'51 hectáreas, 2'61 hectáreas, 2'64 hectáreas. Parcelas de recreo en la Carretera de Carrión, kilómetros seis, ocho y once, 5.000 metros. Parcelas de recreo situadas junto a Grijota, 5.000 metros.

HISPOGAR, Mayor, 2, entreplanta. Tfno. 752775. Venta y alquiler pisos, locales, oficinas, etcétera.

SE VENDE o traspasa local por enfermedad. Zona centro. Teléfono 741749 (mañanas).

VENDO finca. Linda con carretera nueva. Herrera de Pisuerga. Teléfono 130035.

OCASION. Se vende piso a estrenar 193 m.² Calle Empedrada, 20.000.000. Teléfono 790293.

VENDO casa pueblo 40 Kms. Palencia, recién reparada. 1.200.000. Teléfono (983) 686715.

SE VENDE bodega en Frómista con luz y agua. 810488.

SE VENDE piso en construcción, urbanización con piscina. Prado de la Lana. 3 habitaciones, salón, cocina, baño, garaje, trastero. Todo exterior, orientación sur. 751850.

EUROPAL Gestión Inmobiliaria: Su piso tiene comprador. Consúltenos.

EUROPAL Gestión Inmobiliaria: Nuevas promociones de viviendas ya a la venta. Distintas zonas.

EUROPAL Gestión Inmobiliaria: Locales comerciales y oficinas céntricas.

EUROPAL Gestión Inmobiliaria: General Franco, 7 pasaje. Teléfono 751040.

INMOBILIARIA A.P.I. Próxima construcción de viviendas, sin gastos, con garaje y trastero, facilidades de pago. Información, Martín Calleja, 9.

INMOBILIARIA A.P.I. Piso en el Polígono, servicentral, garaje, cocina montada, doble ventana. Precio 8.800.000 pts. Información, Martín Calleja, 9.

Ganados y aves

VENDO 25 ovejas emparejadas. Teléfono 793064, Palenzuela.

VENDO 2 vacas y ternera. Fuentes de Nava, Ricardo Matía.

VENDO ternero de leche charoles. Paco, en Husillos.

VENDO 50 ovejas emparejadas. Dionisio Caminero, Villanueva del Río.

VENDO terneros de 2 a 6 meses. Goyo Pescador, Paredes de Nava.

SE VENDEN 30 ovejas emparejadas. Para tratar, con Domiciano Pérez, Carrión de los Condes. Teléfono 880275.

SE VENDEN 50 corderas de vida. Epifanio Pérez. Villasabariego de Ucieza.

Hospedajes

SE COMPARTE piso, calle Fernando Magno, 18-4º D.

SE COMPARTE piso con chicas. 748645.

Maquinaria

SE VENDE remolque chapa, buen estado. Razón Socorro Galindo, Bárcena de Campos.

Trabajo

SE NECESITA chica. Llamar 743297, de 3 a 4 tarde y 9 noche en adelante.

SE NECESITA camarero-a y señora para limpieza. 740280.

SE NECESITA matrimonio jubilado, con informes, para cuidar finca a 3 Kms. de Palencia. 721436, llamar de 2 a 4.

NECESITO asistenta con informes. Teléfono 742860.

SE NECESITA chica. Teléfono 730165, llamar 9 noche en adelante.

TRABAJE montando cuadros pequeños casa, proporcionamos materiales, recogemos producción. Decohorgar, Alfonso Católico, 1, Oviedo.

SE NECESITA asistenta mañanas de 9 a 2. Razón Teniente Velasco, 18-2º izda., de 9 a 2.

CONDUCTOR
Para camión de Reparto, Carnet C-1. Llamar con referencias al teléfono 722792.

SE NECESITA chica o señora. Teléfono 728867.

SE NECESITA asistenta. C./ Queipo de Llano, 6-1º A.

Se necesitan señoritas 17-19 años, para nuevo establecimiento en Palencia.

DROTOS-HAMBURGERS

Llamar jueves o viernes de 5 a 7'30, para entrevista personal.
Teléfono (983) 252395

MUJER ¿Quieres que tu trabajo valga 70.000 pts. al mes?. Si es así te ofrecemos el poder incorporarte a una empresa sólida y estable con posibilidad de trabajar en Feria de Muestras de Valladolid. Se requiere edad de 23 a 35 años (carnet de conducir), ser responsable, residencia en Palencia o provinica. Previa selección, formación a cargo de la empresa. Interesadas llamar para concretar entrevista al teléfono 752373, horas de oficina.

MINAS DE SAN CEBRIAN, S.A. precisa Médico de Empresa para cubrir vacante. Domicilio de la Sociedad, Barrio San Miguel s/n. Mudá.

SE NECESITA electricista, casado, con carnet conducir, menor 28 años. León. Informes (987) 223743.

Traspasos

SE TRASPASA negocio por no poder atender. Teléfono 730192, llamar noches.

SE TRASPASA panadería. buena clientela. Teléfono 741590 - 747738.

TRASPASO bar funcionando, facilidades. Teléfono 743369.

SE TRASPASA peluquería. Llamar $2^1/_2$-$3^1/_2$. 745815.

SE TRASPASA local apto cualquier negocio. C./ Federico Mayo, 1.

TRASPASO bar. 751801.

Varios

SE VENDEN 400 ovejas, se alquila o vende nave y se ceden pastos. Para tratar en Astudillo, teléfono 822011, Bar Oliva.

VENDO calentador eléctrico 50 litros. Piezas cuarto de baño, incluido azulejos, ventana con persiana. Teléfono 720330.

Vehículos

POR JUBULIACION vendo como nuevo tractor Pegaso y remolque leciñena volquetes -tarjeta nacional-. 729985.

CAMION Avia 5.600 volquete, 7 toneladas, P-9009-C. 793335.

Ventas

VENDO azulejos y gres muy económicos. Tfno. 744607.

CACHORROS pastor alemán 2 meses, vacunados con pedigree. 987 - 314159.

VENDO plaza fúnebre en Guardo con licencia fiscal y municipal, tarjeta transporte nacional. Razón teléfonos 890257 - 890258, Saldaña.

MASTINES leoneses, 4 meses. Padres excelentes en exposiciones. 987 - 314159.

MALLAS antipájaros plástico para silos e invernaderos;El Diamante, Lope de Vega, 5.

TODO lo necesario para montar un invernadero y plásticos para ensilar. Plásticos Lourse, plaza San Pablo, 7.

CERCADOS REQUES. Alambradas metálicas, venta de materiales con montaje y si él. Postes de madera creosotada, tubos galbanizados, mallas, espinos, etc... Teléfono (911) 485176, Fuentemilanos (Segovia).

SE VENDE futbolín. Teléfono 744383.

SE VENDE balanza electrónica, cortadora fiambres y cámara frigorífica marca Koxka. C./ Federico Mayo, 1.

VENDO 5.000 Kg. de paja de lenteja, San Cebrián de Campos. Teléfono 827149.

VENDO mobiliario tienda, mostradores, estanterías, etc., económico. Regalos Sésamo (junto instituto viejo). 730327.

OCASION somieres 500, lavabos 500, colchones 1.000, dormitorios 10.000. La Manera Rosa. 750956.

EL DIARIO PALENTINO-EL DIA DE PALENCIA, S. L.

HORARIO DE VERANO

A partir del día 3 de Julio y hasta el día 15 de Septiembre (ambos inclusive), el horario de nuestras Oficinas de Administración para suscripciones y anuncios, será de:

8'30 a 14'30

M.C.D.2022

El crecimiento monetario en julio mostró cierta desaceleración

Madrid, EFE.-

Los Activos Líquidos en Manos del Público (ALP) registraron en el mes de julio una cierta desaceleración en su ritmo de crecimiento con respecto a la primera mitad del año, al aumentar, una vez realizados los debidos ajustes, a un 13 por 100, informó hoy el Banco de España.

El crecimiento de los ALP, que miden la liquidez monetaria del sistema, durante ese mes fue en realidad de un 28 por 100, aunque el banco emisor señala que esta cifra es aparente, ya que una vez realizados los debidos ajustes queda, según datos provisionales, en el 13 por 100.

Prensa económica

Madrid, EFE.-

Los beneficios del INI, que aumentaron en seis meses casi tanto como en 1988, la disminución de los beneficios empresariales este año, el saneamiento del balance de Banesto con recursos de la Corporación, y la pérdida de la Bolsa de un 62 por 100 en 31 sesiones, son temas destacados en las portadas de los diarios económicos de hoy.

Cinco Días destaca "La Bolsa pierde un 62 por 100 en 31 sesiones", "Ferrocarriles Argentinos y Renfe firman un "acuerdo" para explotación de líneas", "Coeficiente de garantía para todas las financieras" y "Japón podría controlar el 18 por 100 del mercado europeo de coches en 1995".

El editorial "Coches japoneses en el mercado único" afirma que el exceso de capacidad productiva, provocado por el aumento de producción automovilística tanto en Japón como en Corea del Sur y países del Este, que se calcula puede ascender a un 25 por 100 del mercado en seis años, originará el cierre de las plantas menos productivas y se pregunta cuáles son las medidas que tomará la Administración española para proteger la industria automovilística implantada en nuestro país.

La Economía titula en primera "Banesto saneará su balance con recursos de la Corporación", "Tipel vende un 4 por 100 a Unión des Banques Suisses", "La CNMV admite no poder seguir el día a día bursátil" y "Fenosa negocia la venta de su sede social en Madrid"

El editorial afirma que el impresionante déficit comercial que está alcanzando la economía española este año, con casi dos billones de pesetas de desequilibrio en los siete primeros meses del año y que probablemente rebasará la cifra de los tres billones de pesetas cuando finalice el presente ejercicio, está reflejando, sin duda, un elevado recurso de la demanda interna hacia los bienes importados destinados al consumo.

Expansión destaca en titulares "Los beneficios empresariales crecen menos este año", "El Estado arriesga 1,2 billones en la exportación". "En 1990 Madrid no podrá satisfacer la mitad de la demanda de oficinas", "Los bancos operan menos en negocio exterior" y "Sólo once valores bursátiles animan el mercado continuo".

La Gaceta titula en portada "El INI gana en seis meses casi tanto como en 1988", "Hasa se afianza en garajes subterráneos", "La banca española crece más que la media de la CE", "Telefónica reparte pirulís" y "La sequía pasa factura".

"El INI gana" es el título del editorial que afirma que hay socialistas enemigos acérrimos del sector público por ineficaz, que no saben donde meterse a la vista de los beneficios del Instituto Nacional de Industria (INI) en lo que va de año. "La excelente coyuntura económica puede restar mérito a los gestores de la empresa pública, pero el cambio de tendencia operado en el mayor holding industrial de España merece aplauso".

La esposa del magnate Trump demanda 10 millones de dólares

Nueva York, EFE.-

Ivana Trump, esposa del magnate inmobiliario Donald Triump, presentó una demanda millonaria contra una compañía de productos de cosmética por utilizar su nombre en un lápiz de labios, se informó ayer en Nueva York, EE.UU.

La mujer de Trump pretende evitar con el pleito, interpuesto el lunes ante un tribunal federal de Manhattan, la venta del producto y pide 10 millones de dólares en concepto de daños y perjuicios.

Ivana argumenta que su nombre está ampliamente asociado a los negocios de su marido y que el lápiz de labios de la empresa "Pavion Ltd", de Nyyack (EE.UU.), es "un intento de capitalizar" su celebridad.

263 coches cada mil habitantes

España noveno país de la CE

Madrid, EFE.-

España es el noveno país de la CE por número de vehículos de turismo en relación a la población, con 263 coches por cada 1.000 habitantes, según datos facilitados por la Asociación Nacional de Fabricantes de Automóviles (ANFAC).

Para una población superior a los 39 millones de habitantes en 1988, existía un parque automovilístico de 11,2 millones de turismos.

Por detrás de España se sitúan Portugal, que registra 126 automóviles por cada 1.000 habitantes, Grecia 144 y la República de Irlanda con 201.

España está por debajo de la media europea, que alcanzó en 1988 382 automóviles por cada 1.000 habitantes, siendo el país con mayor proporción Alemania Occidental con 462 coches para cada 1.000 ciudadanos.

Sólo dos países, Alemania y Luxemmburgo, superan los 400 coches por cada 1.000 habitantes, mientras que Francia con 394, Italia con 392, Reino Unido con 361, Países Bajos (348), Bélgica (350), y Dinamarca (310), se sitúan en cifras próximas a la media comunitaria.

Sin embargo ocho países de la Comunidad, entre ellos España, superan la media de turismos para cada 1.000 habitantes que tiene Japón, que en 1988 se situó en tan sólo 242 coches para la citada proporción de ciudadanos.

Por lo que respecta a Estados Unidos, detenta la primera posición mundial con un parque de 42 millones de automóviles, superior al de Europa -incluso Suiza, Suecia y los países socialistas y Japón juntos- para una población de 242 millones de habitantes, lo que significa 575 coches por cada 1.000 habitantes.

Por lo que se refiere a los países socialistas la RDA, ocupa la primera posición con algo más de 200 automóviles para cada 1.000 habitantes.

La Unión Soviética queda muy lejos de la RDA, con unos 150 coches para cada 1.000 habitantes, cifra inferior a las de Hungría y Checoslovaquia.

Por lo que se refiere a los vehículos industriales España ocupa la quinta posición comunitaria, con 52 vehículos por cada 1.000 habitantes, lo que significa un parque de dos millones de industriales.

España supera con claridad a países como Alemania (33), Italia (2), Luxemburgo (40), Portugal (38), Países Bajos (34), Bélgica e Irlanda (31), según los datos de ANFAC.

En cuanto a matriculación de coches, Portugal y España fueron los dos mercados que durante el pasado mes más crecieron, y según un portavoz del sector automovilístico en España, "son los que másprobabilidades de crecer aún en 1989".

La subida de matriculaciones españolas en 1988 fue del 14 por 100, y la de Portugal del 75 por 100, con un millón y 200.000 unidades respectivamente.

El descenso más significativo fue el de Dinamarca, donde sólo se matricularon 88.603 unidades lo que siginifica un 28,6 por 100 menos que en 1987.

En 1988 la media de las matriculaciones de turismos en la CE fue del 5 por 100, superior a la de EE.UU. que fue del 3,5 por 100, pero inferior a la de Japón que fue del 13,5 por 100 según los citados datos.

El mayor parque automovilístico en términos absolutos dentro de la CE, corresponde a Alemania Federal con más de 28 millones de turismos, seguido del de Italia con 22,5 millones de coches y Francia y Reino Unido con 22 millones cada uno.

Por lo que se refiere al parque de vehículos industriales, España ocupa la tercera posición absoluta, con más de dos millones de camiones y autobuses, tras Francia (4,2 millones) y Reino Unido (3 millones).

†

LA SEÑORA

Doña JULIANA CALVO POLVOROSA

Ha fallecido en Valladolid, el día 12 de Agosto de 1989
a los 88 años de edad
DESPUES DE RECIBIR LOS SANTOS SACRAMENTOS
Y LA BENDICION APOSTOLICA DE SU SANTIDAD
D. E. P.

Su hijo Mariano Pérez Calvo; hijas políticas M.ª Luisa Fernández Galán y M.ª Angeles Fernández Achirica; hermano Félix Calvo Polvorosa; hermana política Rosario Pérez González; nietos Luis-Miguel y M.ª Luisa Pérez Fernández; sobrinos y demás familia,

Ruegan una oración por su alma

La misa de familia que se celebrará el día 17, a las 8 de la tarde, en la Iglesia conventual de Las Claras, será aplicada por su eterno descanso.

M.C.D.2022

ACCIONES		Anterior	Hoy
BANCOS			
BILBAO-VIZCAYA	M	862	862
«	B	860	860
«	BI	860	860
«	V	859	859
Andalucía	M	1.860	1.859
Atlántico	M	355	3P. 55
Bankinter	M	780	770
Bankoa	BI	347	347
Barclays Bank	M	448	448
B. N. P. España	M	424	419
Castilla	M	6.050	6.065
Catalana	B	523	525
Central	M	1.005	1.005
«	B	1.001	1.001
«	BI	1.009	1.005
«	V	1.005	1.005
Com. Español	M	686	686
Com. Trasatlántico	B	-	- EX
Cto. Balear	M	687	688
Español Crédito	M	1.095	1.095
«	B	1.095	1.095
«	BI	1.095	1.095
«	V	1.095	1.095
Exterior	M	503	503
«	B	502	502
«	BI	-	503
«	V	-	501
Fomento	M	380	380
Galicia	M	1.189	1.196
Guipuzcoano	M	985	985
«	BI	985	985
Herrero	M	1.010	1.035
Hispano	M	837	825
«	B	835	830
«	BI	835	830
«	V	-	-
Pastor	M	451	451
«	B	459	459
«	BI	460	450
«	V	461	455
Popular	M	1.850	1.862
«	B	1.847	1.857
«	BI	-	1.846
«	V	1.849	1.860
Progreso	M	859	857
Santander	M	852	852
«	B	850	864
«	BI	860	855
«	V	855	855
Valencia	M	341	343
«	V	339	339
Vasconia	M	726	726
Zaragozano	M	790	781
«	B	809	800
«	BI	810	795
«	V	800	-
SEGUROS			
AURORA-POLAR	BI	-	-
Bilbao	BI	410	-
Corp. Mapfre	M	C 9.800	C 9.500
Reunión	V	390	385
Unión Fénix	M	C 12.300	C -
INV. MOBILIARIAS/FINANCIERAS			
CARTINBAO	M	-	-
FIGRANVISA	M	-	457,50
FINSA	M	-	-
Bansaliber	M	1.018	1.000
Carmosa	M	1.401	1.401
Cartex	M	-	230
Cartisa	M	1.230	1.230
Ceivasa	M	-	-
Cofir	M	378	382
Corp. Alba	M	-	880
Esp. Inversiones	M	-	- EX
Fibansa	M	-	1.100
Fintisa	M	-	840
Fiponsa	M	-	1.312
Gral. Inversiones	M	-	311
Gesinval Europa	M	-	-
Gesinval Ibérica	M	-	-
Herrero	M	-	-
Inbazasa	M	345	345
Inburesa	M	81,50	81,75
Intra	BI	564	564
Invatisa	M	1.260	-
Invercogui	BI	-	-
Inverpastor	M	-	150
Mobinter	M	-	-
Norvasa	M	830	-
Pratisa	M	-	1.120
Rentisa	M	-	1.160
Unión Europea	M	331	331

ACCIONES		Anterior	Hoy
ALIMENTACION			
SAVIN	M	-	485
«	BI	500	500
El Aguila	M	489	476
Bodegas Bilbaínas	BI	-	–
Corp. Alimentaria	M	255	255
Damm	B	-	-
Ebro	M	3.130	3.130
Elosua	M	800	790.
Garavilla	BI	578	-
Gral. Azucarera	M	C 6.500	C 6.320
Ind. Agrícolas	B	1.360	P. 1.350
Koipe	M	C -	C 4.650
Pebsa	M	-	197
Tabacalera	M	-	899
Uniasa	M	801,50	800
Unión Cervera	M	-	110
Viscofán	M	2.690	-
ELECTRICAS			
Cantábrico	M	C -	C 1.625
Cataluña	B	-	-
Endesa	M	304,25	303,25
Española	M	C 459	C 452
«	B	-	-
«	BI	-	-
«	V	-	-
Fecsa	M	43	43
«	B	43,50	43,25
«	BI	44,50	-
«	V	-	-
Gesa	M	296	296
Iberduero	M	119,75	119,50
«	B	119,25	119,50
«	BI	119	119,50
«	V	-	-
Nansa	M	-	411
Reunidas	M	159	157
Ribagorzana	B	-	P. 145
Sevillana	M	115	115
«	B	114,25	115
«	BI	113,50	113
«	V	-	-
U. E. Fenosa	M	80,50	80,75
«	B	81	79,50
«	BI	81	79
«	V	80	80
Viesgo	M	280	284
SIDEROMETALURGICAS			
Acenor	BI	136	-
Acerinox	M	1.562	1.562
Acumulad. Tudor	M	355	351
Aforasa	M	405	407
Altos Hornos	M	C 510	C 506
«	B	–	–
«	BI	–	–
Amper	M	410	406
Asturiana Zinc	M	1.555	1.560
Auxiliar FF. CC.	M	465	485
Bendix España	M	505	-
Cerrajera	BI	260	260
Ceselsa	M	-	787
Citröen Hispania	M	1.560	1.550
Coto Cortés	M	-	490
Duro Felguera	M	C 1.820	C 1.820
Española Zinc	M	D. 508	508
Fasa Renault	M	480	480
IB-MEI	M	688	688
Imisa	M	275	-
Jumberca	B	460	-
Macosa	M	226	225,50
Nissan Mot. Ibérica	M	C 1.100	C 1.055
«	B	–	–
Nueva Montaña	M	C 470	C 470
Ponferrada	M	103,50	105
Santana	M	236	235
Sistemas AF	M	–	955
Tormaleo	M	465	465
Tubacex	M	C 1.470	C 1.465
«	BI	–	–
Tycsa	M	395	395
Zardoya Otis	M	C 12.300	C 12.200
QUIMICAS			
Aragonesas	M	C 2.695	C 2.670
«	B	-	–
Carburos	B	990	995
Cross	M	387,50	387
«	B	387	384
Ence	M	C 7.040	C 7.100
Explosivos	M	-	-
«	B	-	-
«	BI	-	-
Faes	BI	-	1.649
Fosforera	M	- EX	545

ACCIONES		Anterior	Hoy
QUIMICAS			
Inpacsa	B	207	206
Nicas	BI	-	135
Oxigeno	M	-	-
Papelera Esp.	M	C 1.105	C 1.090
«	BI	–	-
Papelera Navarra	M	170	165
Petróleos	M	496	496
«	B	-	499
«	BI	-	500
Petromed	M	9.000	8.950
Sarrió	M	C 1.730	C 1.720
Seda Barna	B	D. 161	165
Sefanitro	BI	-	-
Sciace	M	C 910	C 896
«	B	-	-
Torras Hostench	B	1.637	1.645
Unipapel	M	1.380	-
Vidrala	M	C 4.450	C 4.400
Vilesa	M	-	-
CONSTRUCCION			
Agromán	BI	590	585
Asland	B	1.050	1.045
Corp. Noreste	M	-	-
Cristalería	M	-	1.575
Cubiertas MZOV	B	1.090	-
Dragados	M	647	646
Finac. y Minera	M	-	P. 1925
Fomento Obras	B	-	2.515
Lemona	BI	1.882	1.882
Rezola	BI	555	560
Sansón	B	3.750	-
Tafisa	M	950	940
Uralita	M	-	3.850
Valderrivas	M	4.780	4.725
Válen. Cementos	M	3.750	3.775
«	V	3.750	3.775
INMOBILIARIAS			
METRO-VACESA	M	-	-
Ahorro familiar	M	405	-
Ceisa	M	-	-
Colonial	B	-	-
El Encinar	M	-	700
Eurobuliding	M	245	245
Inmobanif«	M	-	-
Renta Inmobil.	M	C 790	C 789
Urbis	M	577	569
Vallermosos	M	C 3.460	C 3.420
Zabálburu	BI	-	-
VARIAS			
Acesa	M	175	177
Aguas Barna	B	442	440
Aguas Valencia	B	-	-
Aumar	M	104	105
Catalana gas	B	C 3.750	C 3.750
Finanzauto	M	860	855
Gas Madrid	M	660	660
Iberpistas	M	-	117
Indo	B	890	890
Prosegur	M	-	-
Saba	B	-	910
Tabacos Filipinas	B	299	-
Telefónica	M	202,75	207,50
«	B	202,25	207,50
«	BI	201,50	205
«	V	201,75	207,25
DERECHO			
Asland - BA		475	470
		-	-
		-	-
		-	-
		-	-
		-	-
		-	-
		-	-
		–	–
		–	–
		–	–
		–	–
Repsol		500,25	497 RE
FONDOS INVERSION			
BANCAYAFONDO I		1.146,73	1.147,22
BANCAYAFONDO III		1.395,45	1.393,05
BILBAO EUROFUND		–	13,67
FONBANCAYA		684,09	683,43
FONDONORTE		-	-
INTERBAO		1.153,69	1.146,83
INVERAHORRO		748,56	749,36
MOBILNOVA		127,29	126,86
MUNDIAHORRO		1.045,51	1.046,64
PATRINOVA		128,36	128,12
METALES PRECIOSOS			
ORO (ptas./Gramo)		1.566,97	1.602,75
PLATA (Ptas./Gramo)		22,84	23,24

BANCO BILBAO VIZCAYA-BBV

M.C.D.2022

Tres asesinatos en cuatro horas en el metro de Nueva York

Nueva York, (EFE).- La violencia que azota a la ciudad de Nueva York se apoderó del metro de la ciudad, donde en menos de cuatro horas tres personas fueron asesinadas, informaron ayer las autoridades.

Fuentes de la policía de tránsito calificaron los hechos como la noche más trágica que se recuerda en el subterráneo de Nueva York.

"No tenemos muchos homicidios (en el metro), por lo que tres en el lapso de cuatro horas es algo poco habitual y extremadamente trágico", dijo Al O'Leary, portavoz de la policía.

El primer asesinato ocurrió a las 21:40 hora local (01:40 GMT) de ayer martes), cuando varios usuarios advirtieron a los agentes que un hombre se estaba desangrando en las escaleras de una estación del barrio de Brooklyn.

El herido, Thomas Messina, de 48 años,había sido apuñalado en la espalda y en un costado, al parecer durante un robo, y murió en un hospital cercano alrededor de una hora después, informó O'Leary.

En el segundo suceso, Donnel Spain, de 22 años, fue abatido de un disparo a las 12:05 (04:05 GMT de hoy) en otra estación del mismo barrio, tras un altercado con otra persona.

Finalmente, Derrick Jones, de 28 años, recibió de madrugada una cuchillada que le causó la muerte durante una pelea, al parecer relacionada con drogas, en la céntrica estación de "Times Square", en Manhattan.

De los 1896 homicidios habidos en la ciudad de Nueva York en 1988, sólo doce fueron cometidos en el metros.

CHINA: 33 muertos en accidente aéreo

Pekín, (EFE).- Un total de 33 muertos, de los que han sido rescatados 18 cadáveres, ocasionó ayer al estrellarse un avión de las líneas aéreas chinas ("CAAC"), poco después de despegar del aeropuerto de la ciudad costera de Shanghai (China), según la agencia de noticias "Xinhua".

El aparato soviético "Antonov-24", que transportaba 32 pasajeros y ocho tripulantes a Nanchang (China), capital de la provincia sudoriental de Jiangxi, cayó a un río tras un fallido despegue del aeropuerto de Hongqiao a las 15,46 horas (06,46 GMT).

Testigos presenciales dijeron que el avión aceleró en la pista de salida y levantó le vuelo, pero que de pronto pareció perder el rumbo y se sumergió en un río a unos cien metros del aeropuerto.

Hasta las 23,00 horas (14,00 GMT), los cadáveres de 18 pasajeros y tripulantes habían sido rescatados entre los restos del aparato siniestrado, perteneciente a la empresa aérea provincial de la "CAAC" en Jiangxi, según un comunicado de "Xinhua".

El despacho no precisó la identidad ni la nacionalidad de los pasajeros siniestrados, aunque parece poco probable que se encontraran extranjeros en un vuelo nacional fuera de la ruta turística.

El alcalde de Shanghai, Zhu Rongji, y el vicedirector de la compañía aérea, Li Zhao, acudieron al lugar del siniestro para dirigir "in situ" la operación de rescate, concluyó la misma fuente.

13 muertos y decenas de heridos en la escalada del Mont Blanc

Mont-Blanc (Francia), (EFE).- Trece personas murieron y varias decenas resultaron heridas durante este puente del 15 de agosto al intentar escalar el Mont-Blanc (este de Francia), informaron ayer los servicios de socorro locales.

La falta de preparación y de equipo adaptado a la escalada, la fatiga, la altitud, y el calor fueron los principales causas de los accidentes, según un balance todavía provisional.

Aunque la mayoría de las escaladas del Mont-Blanc son poco técnicas, requieren un mínimo de experiencia. Por otra parte, las condiciones meteorológicas hicieron que algunas zonas de piedras retenidas por el hielo se liberasen.

Segun fuentes, los accidentes de escalada no han aumentado respecto a años anteriores, a pesar de haberse registrado un aumento de visitantes.

Sin embargo, aumentó el número de accidentes en media montaña, entre los cada vez más numerosos buscadores de frutas salvajes.

La policía española colaborará en la búsqueda de Berrocal

Se continúa sin pistas del secuestro

Quito, (EFE).- Dos agentes de la policía española llegaron ayer a Quito para colaborar con las autoridades ecuatorianas en la búsqueda del empresario taurino español Pablo Martín Berrocal, secuestrado el pasado miércoles en esa capital.

Los agentes son un comisario de policía y un oficial de la Guardia Civil, dijeron a EFE fuentes que pidieron permanecer en el anonimato.

El ministro de Gobierno (Interior) ecuatoriano, Andrés Vallejo, declaró que Ecuador está dispuesto a aceptar la colaboración de la policía española "si la familia (de Martín Berrocal) así lo desea".

Hasta ahora, según las autoridades ecuatorianas y la familia del empresario, no se tienen datos concretos sobre el paradero de Martín Berrocal, de 55 años de edad, ni sobre la identidad de sus secuestradores.

LOS ORGANISMOS TAURINOS SOLIDARIOS CON LA FAMILIA DE MARTIN BERROCAL

Quito, (EFE).- Diversos organismos taurinos pidieron ayer al periodista ecuatoriano Rodrigo Darquea que redacte una carta de solidaridad para los familiares del empresario español, Pablo Martín Berrocal, secuestrado en Quito el pasado miércoles.

Darquesa manifestó a EFE que fue autorizado por la comisión "de todas la fuerzas vivas de la afición", que incluye a la Asociación de Ganaderos Ecuatorianos, Unión de Toreros del Ecuador, Asociación de Periodistas Taurinos, Peñas Taurinas y empresarios taurinos, para redactar y enviar la carta esta misma tarde.

"En la misiva que entregaremos a la señora de Martín Berrocal expresaremos,a delantó, la adhesión de toda la familia taurina ecuatoriana al angustioso momento que está pasando, con el deseo de que pronto termine con felicidad este problema y que siga la marcha normal de la fiesta aquí en Ecuador".

«EL RUBIO»

LAS PALMAS DE GRAN CANARIA.- Angel Cabrera (a) «El Rubio», buscado durante trece años por la policía como presunto autor del secuestro y muerte del industrial Eufemiano Fuentes, saliendo del palacio de justicia, después de haberse entregado en el juzgado de guardia. (Telefoto EFE)

AYUNTAMIENTO DE PALENCIA
Secretaría General

ANUNCIO

De conformidad con el acuerdo adoptado por la Comisión de Gobierno en sesión de 3 de Agosto de 1989, por el presente se hace público la apertura de conovocatoria por plazo de diez días a contar del siguiente a la publicación en el B. O. de la Provincia, en orden a la admisión de proposiciones para la ejecución de la obra de "Instalación de Pararrayos en la Imagen del Cristo del Otero" con un presupuesto de 1.263.920 pts.

Examen de documentos y presentación de proposiciones, en el Negociado de Contratación, sito en calle Ignacio Martínez de Azcoitia, núm. 11.

Palencia, 9 de Agosto de 1989
EL ALCALDE

La esposa, hijos y demás familia de:

Don Jacinto Aparicio Mazuelas
(q.e.p.d.)

Recientemente fallecido en Baltanás, agradecen por este medio las muestras de aprecio y condolencia recibidas de sus amistades, comunicándoles al mismo tiempo que el próximo jueves, día 17, a las 7,30 de la tarde, se oficiará una misa de familia en la iglesia Ntra. Sra. del Carmen (Carmelitas) por el eterno descanso de su alma.

AYUNTAMIENTO DE FROMISTA (Palencia)

PALENCIA

El Pleno de este Ayuntamiento, en sesión de 19 de julio de 1989, aprobó inicialmente el "Estudio de Detalle", de iniciativa particular, promovido por D. Juan Carlos Iglesias Paredes, referido al suelo urbano, en solares delimitados: Al norte, por calle La Huesa; al sur, por otra paralela sin nombre; al oeste, por solar propiedad de Encarnación Varona; y al este, por la iglesia de Ntra. Sra. del Castillo.

Durante el plazo de 15 días, contados a partir del siguiente a la inserción del presente en el Boletín Oficial de la Provincia, podrá ser examinado por cualquier persona y se podrán formular las alegaciones que se deseen.

Frómista, a 28 de julio de 1989
LA ALCALDESA
Fdo.: Carmen Montes Barberena

M.C.D.2022

GENTE INTERNACIONAL

Oscar Martín

La actriz americana BARBARA HERSHEY es, de nuevo, piedra de escándalo. Tras su controvertido papel de María Magdalena en el del de Martín Scorsese "La última tentación de Cristo", encarnará ahora a la libertina Lucrecia Borgia en una historia en la que el sexo y las situaciones incestuosas están presentes. Personas que han tenido acceso al guión afirman que el film hay secuencias que entran de lleno en el campo de lo pornográfico. El rodaje comenzará a mediados del proximo mes de septiembre.

HARRISON FORD, de 47 años, el audaz Indiana Jones, ha sorprendido a propio y extraños al anunciar que debutará en los escenarios de Broadway con una comedia de la que es autora su esposa, Melissa Mathison: "Pienso que los actores cinematográficos tendríamos que arrostar alguna vez la experiencia teatral, como acto de humildad o de reafirmación, para saber si somos tan buenos como creemos o, por el contrario, somos unos aprendices en el campo de la interpretación dramática".

La bellísima KELLY LE BROCK ("La dama de rojo"), en rueda de prensa, ha declarado que abandona temporalmente el cine para dedicarse exclusivamente al mundo de la moda, en el que es una maniquí de prestigio. Kelly, casada con el astro de Hollywood, Steven Segal, ha manifestado que de esta forma estará más tiempo con su hija, la pequeña Anna Lisa, de apenas dos años.

ROBERT POWELL, protagonista del "Jesús de Nazareth" de Franco Zeffirelli, ha llegado a Roma, acompañado de su esposa Barbara Lord, para rodar bajo la dirección de Stefano Reali la serie televisiva "Laggiú nella giungla". En los últimos tiempos el actor inglés ha rodado tres películas y un tele-film en tierras italianas.

La bella y elegante actriz CANDICE BERGEN, esposa del director cinematográfico Louis Mallé, acaba de rodar para la CBS, el último capítulo de la serie televisiva "Murphy Brown", en donde encarna a una actriz cómica que conduce un programa en el que suelen ocurrir todo tipo de situaciones hilarantes. Es la primerva vez que la Bergen interpreta un papel de estas características y los patrones de la CBS dicen que lo ha bordado.

BURT LANCASTER se casa. El veterano actor contraerá matrimonio dentro a finales de año con Susan Sherer, a la que le lleva cuarenta años y con la que vive desde hace dos. Burt se casó en otras dos ocasiones, con Norma Anderson y con Jackie Bone.

La otoñal pero aún bellísima JULIE CHRISTIE, que tras ganar un "Oscar" a los 25 años se convirtió en símbolo de una generación, acaba de estrenar su última película, "Miss Mary", en la que, bajo la dirección de María Luisa Bamberg, interpreta el papel de una institutriz inglesa que vive en Argentina en el transcurso de la I Gerra Mundia.

FRANK SINATRA, "la Voz" por antonomasia, se resiste a dejar el mundo de la canción. Tras haber actuado al lado de otros ilustres veteranos como son Dean Martin y Sammy Davis Jr. prepara un nuevo álbum que puede ser su despedida y que llevará por título "Canciones de la nostalgia".

La actriz SUSAN SARANDON ha sido madre, a la edad de 42 años, de un niño al que le han impuesto el nombre de Jack y que es fruto de su relación con el actor Tim Robbins, de treinta años, su "partner" en el film "Bull Durham". Susan tiene tambien una niña de cuatro años llamada Eva María Livia, de su unión sentimental con el director cinematográfico italiano Franco Amurri. La actriz, empeñada socialmente en un movimiento de solidaridad con los niños latinoamericanos, figuró en una lista negra de la CIA como "presunta terrorista".

AVERY BROOKS, el extraño contacto de Robert Urich en la serie televisiva "Spenser, detective privado", tendrá muy pronto su propia serie. En efecto, el simpático actor de color comenzará a rodar a primeros de año "Tras el sendero de la nieve", en la que dará vida a un duro policía empeñado en destruir una red de marcotraficantes.

FRANK SINATRA

CRUCIGRAMA

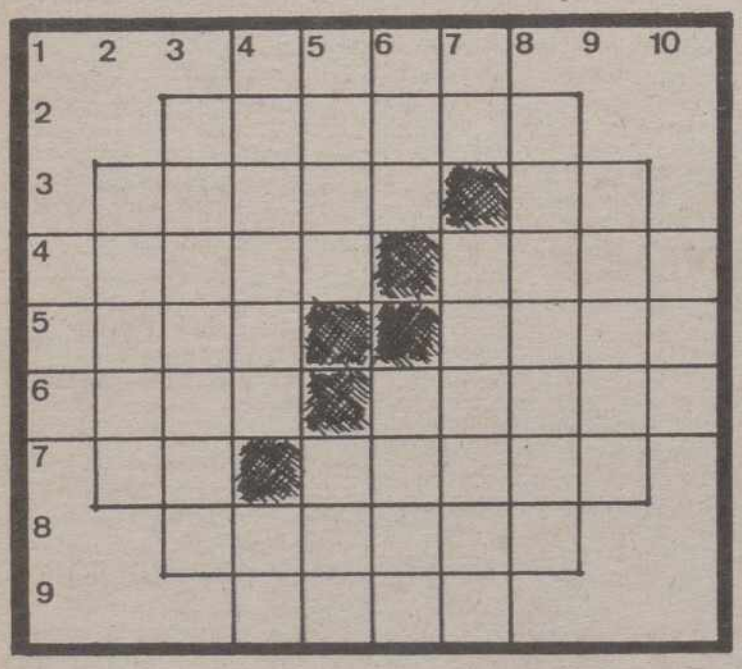

HORIZONTALES: 1: Marca de automóvil. 2: Hacienda, dinero. 3: Bajío en la boca de un río. Preposición inseparable. 4: Perefecto y libre de culpa. Ligero, expédito en los movimientos. 5: Aparato para pescar. Conjunto de flores. 6: Embrollan. Parte más dura del tallo de los vegetales (pl.). 7: (al rev.) Letra griega. Ciudad italiana. 8: Gordos. 9: Fiera con pies planos (pl.)

VERTICALES: 1:Condimento. 2: Metal blanco amarillento difícil de fundir. 3: Vasija grande, ventruda, con una o dos asas. 4: Vasija hierro para freir. Te chino medicinal. 5:Uno de los cuatro vientos cardinales que sopla de oriente. Parte del año. 6: Río italiano. Sencillo, natural. 7: Interjección. (al rev.) Madre del vino. 8: Humor segregado en los párpados que se cuaja en el borde de estos (pl.). 9: Nombre de varón. 10: (al rev.) Astro.

SOLUCIONES A LOS PASATIEMPOS DEL DIA ANTERIOR

AL CRUCIGRAMA

HORIZONTALES: 1: Cara. 2: Saludo. 3: Mamut. Ma. 4: rariG. Pone. 5: Otis, Ecos. 6: Sota. Atado. 7: Ne. Abaco.8ª. 8: Reduce. 9: Sara.

VERTICALES: 1: Ros. 2: Matón. 3: sariteR. 4: Camisa. Es. 5: aluG. Ada. 6: Rut. ¡Abur!. 7: aD. Petaca. 8: Omocace. 9: Anodo. 10: eso.

AL JEROGLIFICO

Felipe es un farsante

TABLEROGRAMA

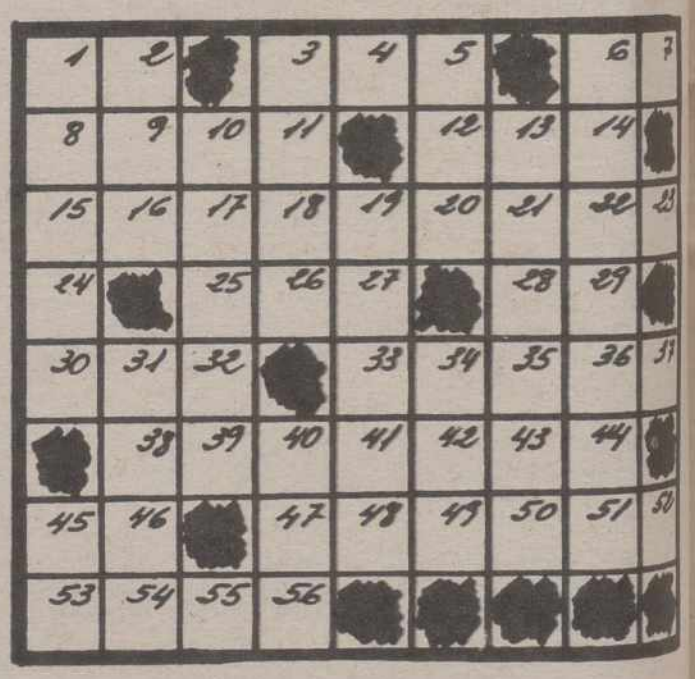

A — — — — — — — — — — — **Cierto embutido.**
14 55 45 42 6 19 36 3 39 1

B — — — — — — — — — — — — **Conjunto de personas que forman una corporación.**
26 33 53 49 50 10 17 43 15 22 18

C — — — — — — **Especie de levita con faldones separados por delante.**
20 21 4 30 31 27

D — — — — — — — **Carta breve.**
11 52 25 34 16 29 13

E — — — — — **Jefe de ciertos cuerpos.**
12 37 5 2 51

F — — — — **Casamiento.**
9 41 23 46

G — — — — — **Pago o precio de un arrendamiento.**
38 47 40 44 35

H — — **Nota musical.**
56 7

I — — — — **Extremo de la mano y del pie.**
48 28 54 24

J — — **Dativo o acusativo del pronombre.**
8 32

M.C.D.2022

«Primera función

«Papá quiere ser libre»

MARIA JOSE ALFONSO

Arcadio Baquero

«Papá quiere se libre» es la obra teatral que se emitirá en «Primera Función» el jueves 17 de agosto a las 17,15 horas, según las previsiones de TVE-2.

El autor de esta comedía de humor es Javier Palmero -443 años-, poco conocido en nuestro país, pero con un buen historial profesional y con una treintena de obras teatrales escritas. Muchas de ellas creadas durante los años en que vivió en Francia, Suiza y Alemania.

Este autor ha escrito también novelas y guiones cinematográficos y ha dirigido, asimismo, alguna película. Concretamente en 1985, con guión y dirección propias, Javier Palmero realizó el filme «Manuel y Clemente», basado en las historias del Palmar de Troya. La película, estrenada en España, fue seleccionada para participar en los festivales de Berlín, Nueva York, San Francisco y Chicago, entre otros.

También ha trabajado como coguionista con José Antonio Bardem y Daniel Sueiro en la película «El puente», que mereció el Gran Premio del Festival de Moscú en 1986.

Su teatro, según él mismo declara, quiere estar en la línea de las comedias de Edgar Neville, Miguel Mihura o José López Rubio, autores de una generación a la que admira muchísimo. Peo, pese a su abundante producción teatral, la suerte no ha acomañado a Javier Palmero. Como autor está muy satisfecho de la obra que veremos en «Primera Función», a través de la segunda cadena, y que se titula «Papá quiere ser libre».

UN REPARTO IDONEO

Esta producción -grabada hace años y que ahora repone TVE- satisfizo totalmente a Palmero, quien elogia especialmente el trabajo del realizador, Pedro Pérez Oliva, que, según él, «supo comprender y penetrar en mi teatro con un total acierto, así como conseguir el reparto más idóneo para la representación».

«Papá quiere se libre», nos narra la asombrosa historia de Vidal, un hombre casado y con una hija, que lleva una doble vida en su matrimonio. Tiene otro amor, otra mujer que le ha dado un hijo. Y Adela, su esposa, lo sabe y establece contacto con la otra. La curiosa situación, conocida por las dos partes femeninas de la historia de este donjuán, se complica cuando la segunda de las mujeres descubre que hay... ¡una tercera!. Y, entonces, la esposa real y la primera amante quiere unirse para no perder a Vidal.

La tercera mujer entra en acción y quizás llegue a un acuerdo entre el terceto femenino para que vidal no desaparezca de sus vidas, que siga con las tres y... compartirlo.

El desenlace, como es lógico en este tipo de teatro ternurista y humorístico, proporciona una cierta sorpresa.

El actor argentino Héctor Alterio da vida a Vidal, el conquistador. Y María José Alfonso, María Isabel Hernando y Ana María Barbany interpretan a las tres mujeres tan enamoradas. La hija del matrimonio corre de Marisa Labor.

PROGRAMACION TV

MIERCOLES, 16

1ª CADENA

18,00 Los mundos de Yupi
"El lobo feroz, Blancanieves y los 40 ladrones"
18,30 El muchacho y el elefante
"El hijo de Ganesa"
19,00 Un cesto lleno de libros
"Juan Soldado" (2ª parte)
19,30 Hablando claro
20,00 Throb
"Episodio n.º 24"
20,30 Telediario-2
21,00 El Tiempo
21,15 La naturaleza de Australia
"La formación del despoblado"
22,15 Canción Triste de Hill Street
"Ciudad de desperdicios"
El agente Hill provoca un incidente cuando vuelca un cubo de basura en el coche fúnebre de un conocido matón, "el rey de la droga" muerto en la cárcel, saboteando el cortejo. Hill es amenazado de muerte por la gente de la banda.
23,10 Fuera de serie
"Roberto Carlos"

00,30 Telediario-3
00,50 Teledeporte
01,05 La Noche
"Regreso al futuro"
Modera: Felipe Sahagún
02,00 Ultima sesión
"El resplador", 1980, 115'
Dirección: Stanley Kubrick
Intérpretes: Jack Nicholson, Shelley Duvall
Jack Torrance, un maestro sin trabajo, acepta el empleo de guarda de un aislado hotel, cerrado durante la temporada de invierno. En un remoto establecimiento, en medio de las Montañas Rocosas, en Colorado, se reúnen con Jack su esposa Wendy y su hijo Danny. La tranquila y pacífica atmósfera del lugar da ocasión a Jack para dedicarse a escribir, un deseo largamente acariciad. Pero el maligno pasado del hotel, en el que tiempo atrás ocurrieron esclofriantes sucesos, comienza a hacer su aparición y a influir en el espíritu de Jack, al tiempo que las primeras nieves aislan al siniestro edificio.
03,55 Despedida y cierre

2.ª CADENA

18,05 Dime por qué
"Cosas de América"
18,35 El libro de Guinness
"Episodio nº 12"
19,00 Secuencias
– Como se hizo: "Admiradora secreta".
– Como se hizo: "El tren del infierno"
20,00 Atletismo
Reunión Interncional
Desde Zurich
En directo
En el intermedio se ofrecerá Vía Olímpica: "Hockey sobre hierba".
22,00 Noticias-2
22,30 Grandes Músicos
(Repetición: Jueves 24, a las 09,00 en TVE-1)
"Paul Casals" (2ª Parte)
23,20 Loco de remate
"El desierto de Fox"
00,05 El poeta en su voz
"Angel Crespo"
00,20 Tiempo de Creer
"Judaismo en Europa: Italia"
00,35 Natación y Atletismo
Resumen.
01,35 Despedida y Cierre

JUEVES, 17

1ª CADENA

7,45 Carta de ajuste
Gloria Estefan
"Anything for you"
8,00 Buenos Días
9,00 Grandes musicos
(Repetición)
"Pau Casals" (1ª parte
10,00 El derecho de amar
"Episodio nº 54"
10,25 Avance Telediario
10,30 Aventura-92
11,30 Santa Bárbara
"Episodio nº 75"
12,15 Avance Telediario
12,20 Jake y el Gordo
"Carita de ángel"
13,05 Scobby Doo
"El teatro de los billetes falsos"
13,30 3 x 4
14,30 Informativos Territoriales
14,55 Conexión con la Programación Nacional
15,00 Telediario-1
15,35 Spenser, detective privado
"Día de acción de gracias"
16,25 La tarde de un verano
17,55 Avance Telediario
18,00 Los mundos de Yupi
"El pueblo invisible"
18,30 Poples
"Episodio nº 20"
19,00 Sopa de gansos
(Repetición: viernes 18, a las 9,30 horas)
Presentación: Rosa León

19,30 Con las manos en la masa
(Rep.: Lunes 21, a las 9,30)
Dirección y presentación: Elena Santonja
20,00 Los problemas crecen
"Jason y los salvajes"
20,30 Telediario-2
21,00 El Tiempo
21,15 La Ley de los Angeles
"Episodio n.º 11"
22,15 Entre Paréntesis
23,30 Delirios de amor
"Amor y oportunidad"
24,00 Telediario-3
00,20 Teledeporte
00,35 La Noche
"El mundo por montera"
Modera: Fernando Sánchez Dragó
02,00 Producción Española
"El pico" 1983, 106'
Dirección: Eloy de la Iglesia.
Intérpretes: José Luis Manzano, José Manuel Cervino, Luis Iriondo, Enrique San Francisco, Laly Espinet, Queta Ariel, Ovidi Montllor.
En la capital bilbaina, un comandante de la Guardia Civil yel dirigente de un partido nacionalista, se sienten unidos ante un problema común: sus hijos , dos adolescentes, son heroinómanos. Su reacción como padres no será distinta de la que se supondría dado su enfrentamiento ante otros problemas.
03,50 Despedida y Cierre

2ª CADENA

12,45 Carta de Ajuste
"Sonata en Mi bemol mayor para violín y piano". Jaime Phaisa.
13,00 Programación Centros Territoriales
14,30 Informativos Territoriales
15,00 Tele Europa
15,30 La ruta de la seda
"Donde los caballos vuelan como el viento" (Episodio n.º 11)
16,30 Dona Beija
"Episodio n.º 19"
La llegada de Beija a la misa del domingo causa gran expectación entre todos los que están en la iglesia. Incluso, los padres de Antonio y Anita deciden adelantar la boda por temor de que Antonio se arrepienta y vuelva con Beija..
17,15 Primera función
"Papá quiere ser libre", de Javier Palmero
(Reposición)
Intérpretes: Héctor Alterio, María José Alfonso, Marisa Lahoz.
Vidal lleva una doble vida. Por una parte parece feliz en su matrimonio, del que tiene una sola hija, pero ha mantenido relaciones extramatrimoniales con otra mujer de la que tiene un hijo.
18,45 Documental
19,10 Servicios secretos
(Nueva serie)
"Hombres en la sombra"
19,10 Melomanos
21,00 Mundo deporte
Vía Olímpica: "Deportes de invierno"
Natación. Campeonatos de Uropa (Resumen)
22,00 Noticias-2
22,35 Jueves Cine
"Río sin retorno" 1954, 83' (aprx.)
Dirección: Otto Preminger.
Nacionalidad: Norteamerican
Intérpretes: Robert Mitchum, Marilyn Monroe.
Tras sufrir condena por asesinato, Matt Calder quiere comenzar una nueva vida. Va a asentarse en una granja, situada en tierra de buscadores de oro.
00,00 Metrópolis
Dirección: Alejandro G. Lavilla
00,30 Despedida y Cierre

M.C.D.2022

Bonoloto

Diez millones para dos acertantes de seis

Madrid, (EFE).- Los dos acertantes de los seis numeros de la Bonoloto en el sorteo de ayer cobrarán 10.208.849 pesetas, y los otors dos que ganaron la segunda categoría (cinco números más el complementario), recibirán 3.828.318 pesetas.

Los 197 afortunados con la tercera categoría (cinco aciertos) ganarán 73.414 pesetas cada uno, y los 6.282 que "adivinaron cuatro números (cuarta categoría), 2.708 pesetas.

A los 117.163 acertantes de tres números (quinta categoría) se les repartirán 218 pesetas a cada uno.

Sólo la mitad de los enfermos que necesitan un corazón se someten a transplante

El Escorial (Madrid), (EFE).- Unos 200 españoles cada año necesitarían un trasplante de corazón, aunque sólo la mitad de estos enfermos se somenten en la actualidad a esta intervención, según el médico Josep María Caralps Riera, autor del primer transplante cardiaco con éxito en España.

Caralps Riera, que participa en el seminario "Avances en el transplante cardiaco" organizado por la Universidad Complutense en El Escorial, es el jefe de la Unidad de Cirugia Cardiaca del Hospital de la Santa Cruz i Sant Pau de Barcelona, centro donde transplantó, en 1984, un corazón a un ser humano sin problemas de rechazo.

Fútbol y ópera.- SALZBURGO (AUSTRIA). El cantante de ópera José Carreas, ya totalmente recuperado (izda.) hoy, junto a sus colegas, Plácido Domingo (drcha.) y Francisco Araiza durante un partido de fútbol jugado contra un equipo de la Emisora Nacional de TV «ORF». El partido se disputó por diversión puramente. (EFE/APA-EPA)

Según un descubrimiento

El agua marina contiene millones de virus

Washington, (EFE).- El descubrimiento por un grupo de científicos noruegos de que en una cucharadita de agua de mar viven normalmente más de mil millones de virus puede revolucionar las teorías existentes sobre el ciclo vital en los océanos.

Según el diario "The Washington Post", un equipo de expertos de la universidad de Bergen descubrió, tras analizar muestras de agua de mar de todos los océanos, que una cucharadita podría contener hasta diez millones de veces más virus de los que se creía hasta ahora.

Este hallazgo, según los expertos, supone una revolución en el concepto que se tenía sobre el papel crucial que desempeñan los virus y los microbios en el ecosistema marino.

Según el descubrimiento, la cadena alimentaria conocida hasta ahora, en la que un diminuto animal se alimenta de algas, y a su vez sirve de alimento a uno mayor, y así sucesivamente, ignoraba la mayor parte de la actividad biológica existente en los océanos, al no tenera en cuenta la abrumadora cantidad de biomasa marina compuesta por virus, bacterias, algas y protozoos.

Numerosos oceanógrafos consideran ahora que todo el entramado alimenticio en el mar parte de una bacteria uncelular y una diminuta alga, que son atacadas por los pequeños virus descubiertos por Oivind Bergh y sus colegas de la universidad noruega.

Se cree que estos virus, que anteriormente no habían sido descubiertos a causa de su pequeño tamaño, forman parte del ecosistema de los océanos desde hace millones de años, y no suponen ninguna amenaza para la salud de los seres humanos.

"Cualquiera que entienda algo sobre virus, sabe que están en todas partes y que atacan todo", declaró al "Post" Faruk Azam, del Instituto Oceanográfico de La Jolla (California).

Colombia

Supermolécula para producir gasolina

Bogotá, (EFE).- Un cuarteto de científicos colombianos ha descubierto una supermolécula que permite producir más gasolina por cada barril de petróleo refinado, informa el diario "El Espectador", de Bogotá.

La investigación, centrada en el campo molecular de la petroquímica, se desarrolló en el Instituto Politécnico de Virginia, Estado Unidos, bajo el patrocinio de la "Dow Chemical Company", y tuvo una duración de más de nueve meses.

Los ingenieros colombianos Carlos Saldarriaga, Consuelo Montes y Juan Garcés, y el estadounidense Mark Davis, obtuvieron, gracias a su hallazgo, la última edición del premio "Internal Wbreck" al más importante descubrimiento en el campo de las geaolitas (catalizador para convertir petróleo en gasolina).

Carlos Saldarriaga, junto a Consuelo Montes, explicaron a "El Expectador" que su hallazgo es una supermolécula "que actúa como un cedazo o tamiz".

Saldarriaga precisó que "el cedazo molecular deja pasar las moléculas cuyo tamaño se adecúa más a sus «huecos» y rechaza las más grandes".

La molécula desubierta tiene los "orificios" más grandes hallados hasta el momento, "lo que permite en la práctica refinar curdos más pesados, o sea moléculas más grandes".

En conclusión, indicó Saldarriaga, "a cada barril de petróleo crudo que sea sometido al tratamiento, se le puede sacar más gasolina".

Seguridad e higiene

La OIT, inquieta por el retraso de normas en el trabajo con pantallas

Ginebra, (EFE).- La Organización Internacional del Trabajo (OIT) ha expresado su inquitud por el retraso en la elaboración de normas de seguridad e higiene en el trabajo con patallas, frente a la rápida progresión de su empleo en los centros laborales.

Según la OIT, el usuario, la máquina y el ambiente de trabajo deben ser los puntos fundamentales a tener en cuenta en la normativa laboral y en los convenios coletivos de las empresas, que deberán fijar pautas para su uso.

Para la Organización, las pantallas no son un mueble más en la oficina que puede instalarse en cualquier rincón o conectarse a cualquier enchufe, y los lugares de trabajo y los edificios deberán deseñarse o modificarse en función de esas máquinas si se quieren evitar o reducir los efecto de su utilización sobre la salud.

"Las oficinas anteriores a la automatización no suelen ser compatibles con la nueva tecnología, y es muy importante tener en cuenta desde las posiciones que deberán adoptar los trabajadores hasta los materiales empleados y los colores que se utilicen", afirmó.

Un informe de la Organización establece que para 1990 en los centros de trabajo de EE.UU. se emplearán más de 40 millones de pantallas, 25 millones en los hogares y unos 8 millones de unidades portátiles; a finales de siglo el 60 por ciento de los trabajadores norteamericanos utilizarán pantallas.

Dicha tendencia en aumento se reproduce en la mayoria de los países industrialziados de economía de mercado, como Japón, donde en 1984 se utilizaban pantallas en un 70 por ciento de las empresas.

La OIT señaló que "además, la computerización se extiende en las economías de planificación central, y el procesamiento electrónico de datos comeinza a instalarse en las oficinas de los países en desarrollo".

El informe destaca que aunque algunos organismos oficiales, sindicatos e industrias, "respondiendo en general a quejas de usuarios de pantallas", elaboraron diversos estudios sobre los posibles efectos perniciosos de las pantallas sobre la salud, los resultados no son del todo concluyentes.

"No existen modelos generales para la solución de los problemas relativos a la salvaguardia de la salud de los utilizadores de pantallas, que solamente se podrán obtener mediante la cooperación de gobiernos, empresarios y trabajadores, en un afán mutuo por fijar normas y pautas prácticas", manifestó.

La OIT insistió en la necesidad urgente de consegur dicha colaboración y la de iniciar investigaciones multidisciplinarias en las que intervengan ingenieros, médicos, higienistas industriales, especialistas en sistemas y psicólogos.

"Se necesita mucha más información sobre la evaluación epidemiológica de los efectos específicos de la utilización de pantallas, normas ergonómicas aceptables, aspectos de organización y psicosociales y ergonomía del soporte lógico", destacó.

"Pero, toda esa información solamente será útil si se pone a disposición de empresarios y empleados para que puedan comprender las elecciones más adecuadas medida que la tecnología sigue cambiando y progresando", añadió.

El efecto más importante atribuido al trabajo con pantallas fué, según el informe, la notificación de un número importante de partos malogrados e hijos con defectos congénitos entre operadoras de pantallas.

M.C.D.2022